

COMUNE DI CIVITAVECCHIA

PROVINCIA DI ROMA



Ministero dell'Istruzione, dell'Università e della Ricerca

UFFICIO SCOLASTICO REGIONALE PER IL LAZIO

ISTITUTO COMPRENSIVO STATALE "Civitavecchia 2"

Cod mecc. RMIC8GN0099 Via Barbaranelli 3/3A - 00053 CIVITAVECCHIA (RM)

☎ 0766 546961 – fax: 0766 546963

e-mail: rmic8gn009@istruzione.it

LIBRO DELLE PROCEDURE

allegato n. 9 del DOCUMENTO DELLA VALUTAZIONE DEI RISCHI

STUDIO TECNICO DI PROGETTAZIONE

ING. AGOSTINO DEL PIANO

via delle Gardenie 2/b

Civitavecchia

tel 0766/500414

INDICE DELLE REVISIONI

Rev	Data	Descrizione	Redatto	Verificato	Approvato
0	Ott. 2014	Prima emissione	Studio Tecnico ing. Del Piano		
1	NOv. 2016	Prima revisione: evacuazione e terremoto. Segnali convenzionali	Studio Tecnico ing. Del Piano		
2	Nov. 2017	Revisione annuale	Studio Tecnico ing. Del Piano		
3	Dic 2020	Revisione annuale	Studio Tecnico ing. Del Piano		
4	Mar 2023	Revisione annuale	Studio Tecnico ing. Del Piano		



Sommario

PROCEDURA N.1 DIVIETO DI FUMO	6
PROCEDURA N.2 GESTIONE E CONTROLLO DEI DISPOSITIVI DI PROTEZIONE INDIVIDUALE.....	17
PROCEDURA 3 Procedura di gestione appalti / coordinamento ai sensi del D. Lgs. 81/08	22
PROCEDURA 4 PROCEDURA DA ATTUARE IN CASO DI ASSUNZIONE DI NUOVO PERSONALE.....	154
PROCEDURA 5 PROCEDURA IN CASO DI ACQUISTO DI NUOVE MACCHINE E ATTREZZATURE.....	157
PROCEDURA 6 PROCEDURA IN CASO DI INTRODUZIONE DI NUOVI PRODOTTI CHIMICI	160
PROCEDURA 7 PROCEDURA DA ATTUARE IN CASO DI GRAVIDANZA DI UNA LAVORATRICE	163
PROCEDURA 8 PROCEDURA DA ATTUARE IN CASO DI VARIAZIONE CICLO PRODUTTIVO, MODIFICHE STRUTTURALI E TECNOLOGICHE, ECC.	166
PROCEDURA 9 PROCEDURA DA ATTUARE IN CASO DI PROBLEMATICHE A VARIO TITOLO, ANOMALIE, DISFUNZIONI, PROBLEMATICHE STRUTTURALI, MANUTENZIONE CARENTE, ECC.....	169
PROCEDURA 10 PROCEDURA ESERCITAZIONI ANTINCENDIO E GESTIONE DELLE EMERGENZE	172
PROCEDURA N. 11 PER GLI ACCERTAMENTI SANITARI DI ASSENZA DI ASSUNZIONE DI ALCOL SUL LUOGO DI LAVORO	230
PROCEDURA N. 12 PER IL PRIMO SOCCORSO NELLA SCUOLA	239
PROCEDURA N. 13 PER IL COMPITO DI ASSISTENZA DI BASE IGIENICO PERSONALE DI ALUNNI CON DISABILITÀ MOTORIE NON COLLABORANTI.....	257
PROCEDURA 14 UTILIZZO DI SCALE PORTATILI.....	273
PROCEDURA N. 15 NORME PER LE GITE SCOLASTICHE.....	281
PROCEDURA N. 16 SMALTIMENTO RIFIUTI SPECIALI	285
PROCEDURA N. 17 ETICHETTE SUGLI IMBALLI E SCHEDE DI SICUREZZA.	288
PROCEDURA N. 18 DA ADOTTARE PER IL CAMBIO DEL TONER.....	292
PROCEDURA n. 19 UTILIZZO VDT.....	295
PROCEDURA N. 20 NORME COMPORTAMENTO NEI LABORATORI E MENSA.....	303
PROCEDURA N. 21 NORME COMPORTAMENTO NELLA PALESTRA.....	306

PROCEDURE DI LAVORO E DI SICUREZZA

Con il termine procedura si intende una sequenza logica di passaggi che riassumono azioni o metodologie di comportamento, coerenti in uno schema logico di riferimento, orientati al raggiungimento di uno o più obiettivi.

La procedura è l'espressione di un modo di lavorare degli operatori (organizzazione) che permette la riproducibilità dello stesso metodo indipendentemente dalla persona che lo sta svolgendo e quindi implica che siano definite le competenze e le tappe da percorrere per raggiungere uno scopo.

Nella stesura di una procedura è indispensabile chiarire sei aspetti fondamentali:

- chi fa...? Per chiarire le responsabilità per ridurre le conflittualità e l'anarchia (chi esegue, chi controlla, chi documenta)
- cosa fa...? Per definire le singole attività all'interno di un processo complesso
- perché...? Per comprendere lo scopo di un'attività
- dove...? Per specificare il luogo dove viene svolta quell'attività
- quando...? Per identificare i tempi (inizio, fine, durata, scadenze)
- come...? Per definire ed evidenziare le modalità d'esecuzione di quell'attività.

La gestione di un sistema organizzativo, in parte o in toto mediato da procedure, ha come scopo:

- prevenire** errori e deviazioni;
- ottenere** la riproducibilità delle attività;
- conservare** il "sapere e la conoscenza" che caratterizza quella attività;
- contenere** la propensione generale alla differenziazione e/o personalizzazione;
- formare e informare** i collaboratori, i colleghi e i responsabili;
- delimitare** in modo chiaro le interfacce di responsabilità;
- creare** l'opportunità di **lavorare in gruppo** e di conseguenza migliorare il clima aziendale;
- scrivere** offre l'occasione per riflettere sulle metodiche applicate e questo rappresenta la base del **miglioramento continuo** del modo di fare.

Tecnicamente una procedura è opportuno che preveda l'indicazione di alcune informazioni chiare relativamente a:

- oggetto: tipo di attività che verrà descritta;
- scopo: obiettivi per cui viene eseguita l'attività in procedura;
- campo di applicazione: in quali aree o funzioni deve essere rispettata;
- responsabilità: quali sono le funzioni responsabili dell'applicazione;
- documenti di riferimento: quali documenti (leggi, disciplinari, pubblicazioni) riportano le informazioni che descrivono l'attività in oggetto;
- definizioni: indicazioni per esteso di sigle e abbreviazioni utilizzate; -eventuali note (cioè alcuni aspetti che occorre sottolineare), istruzioni operative(esplicitare nei dettagli un fatto tecnico), riferimenti ad altre procedure e report per registrare le eventuali non conformità.

LE PROCEDURE ED IL SISTEMA QUALITÀ

Lo sviluppo di un sistema documentale basato sulle procedure relative ai processi più significativi e critici di ogni azienda è uno dei punti cardine dell'implementazione di un Sistema Qualità orientato all'accrescimento della efficienza ed efficacia di tutte le realtà produttive.

In particolare, secondo la norma ISO 8402: 1995 la **QUALITÀ** è "l'insieme delle proprietà e delle caratteristiche di una entità che conferiscono ad essa la capacità di soddisfare esigenze espresse o implicite"; ciò è possibile quindi attraverso la definizione di un **SISTEMA QUALITÀ** cioè "la struttura organizzativa, le procedure, i processi e le risorse necessarie ad attuare la gestione per la qualità".

LE PROCEDURE E LA SICUREZZA



Il legame tra l'utilizzo di procedure e la sicurezza nelle realtà produttive per quanto fino ad ora affermato è piuttosto evidente: se la procedura trova nella identificazione di modalità di lavoro ottimali, nella ripetibilità nel tempo delle azioni, nel monitoraggio della sua efficacia la sua ragione di esistere per assicurare la qualità di un prodotto, a maggior ragione questo deve essere vero per la sicurezza di chi materialmente esegue tali attività.

Oltre ai fattori culturali e sociali che fanno da contesto all'emergere del problema "sicurezza" ve ne sono altri (umani, tecnologici e organizzativi) che contribuiscono in maniera sostanziale a rendere insicuro l'ambiente di lavoro,

se non si interviene in maniera adeguata soprattutto nelle realtà produttive complesse in cui si intrecciano e interagiscono diversi settori produttivi,

responsabilità e compiti.

La stesura di procedure rappresenta quindi una delle possibili risposte nell'azione continua di prevenzione degli infortuni sul lavoro.

Nello specifico è proprio l'analisi di processo che è propedeutica ad una stesura di una buona procedura, l'elemento portante affinché se correttamente effettuato permetta l'identificazione e l'integrazione anche degli aspetti di protezione del lavoratore dai rischi.

L'utilizzo di procedure sul luogo di lavoro si integra perfettamente con quanto previsto dal D.Lgs. 81/08 dove spesso si citano "disposizioni" e "misure organizzative" quali elementi del sistema sicurezza in azienda.

A tale proposito va sottolineato che spesso l'utilizzo di procedure permette di integrare o sostituire misure di controllo dei rischi di tipo tecnologico, oppure essere utilizzate come misure transitorie di controllo in attesa di adeguamenti che non possono essere realizzati in breve perché richiedono tempi lunghi di attuazione e/o ingenti risorse.

L'efficacia di un sistema di controllo dei rischi basato sull'utilizzo di procedure può essere garantita da un sistema che preveda:

-il monitoraggio degli errori in modo da prevenirne la ripetitività e soprattutto il ripetersi degli errori "evitabili",

-il controllo dei rischi in modo da individuare e riconoscere i fattori favorenti e quindi procedere all'applicazione di metodologie e procedure che riducano la possibilità della loro insorgenza,

-la possibilità di imparare dall'errore e quindi essere disponibili a un profondo cambiamento culturale che induca a parlarne in modo esplicito e chiaro senza colpevolizzare chi sbaglia, ricercare la verità, scegliere la trasparenza e la disponibilità a mettersi in discussione attraverso la collaborazione reciproca e il dialogo.

Per fare tutto questo occorre disporre di risorse specifiche umane ed economiche da destinare alla sicurezza e, soprattutto, occorre istituire rapporti molto stretti tra il Servizio di Prevenzione e Protezione con altri settori aziendali che si occupano di promozione e sviluppo organizzativo (ad es. quello che si occupa della gestione della qualità).

In conclusione, si può affermare che: l'utilizzo di procedure sul luogo di lavoro rappresenta un potente strumento di controllo dei rischi e dell'attività lavorativa più in generale in relazione agli obiettivi che ci si pone in fase di definizione dei contenuti.

PROCEDURA N.1 DIVIETO DI FUMO

1.DEFINIZIONI E TERMINOLOGIA

Procedura

“Modalità definite per eseguire un’attività o serie di attività e comunicazioni, tra loro interrelate, per portare a compimento un servizio per il cliente/utente. Una procedura deve esprimere chi fa, cosa fa, come è fatto, dove, quando, perché e chi ne è responsabile”.

(Accreditamento, Certificazione ISO 9001/2000, Eccellenza)

Protocollo

“Schema predefinito, localmente concordato, di comportamento ottimale secondo ragioni, vincoli, obiettivi delle attività in oggetto”.

(Accreditamento, Certificazione ISO 9001/2000, Eccellenza)

Istruzioni operative

“Disposizione che stabilisce un’azione da compiere o precisa il modo con cui svolgere un’attività.

E’ un documento sintetico e descrittivo, di facile interpretazione che specifica le varie fasi di uno schema di flusso quando l’attività (o il “servizio”) da fornire richiede maggiori informazioni o quando sia necessario trasferire know-how mediante note ed avvertimenti”.

(Accreditamento, Certificazione ISO 9001/2000, Eccellenza)

2.ABBREVIAZIONI

DS: Dirigente scolastico

DSGA: direttore dei servizi gestionali e amministrativi

RSPP: responsabile del servizio di prevenzione e protezione

RLS: rappresentante dei lavoratori per la sicurezza

MC: medico competente

CS: collaboratore scolastico

PERS personale della scuola

ADD: addetto specifico (verificatore)

OSS: Operatore socio sanitario

AEC: assistente educativo culturale

GEN: genitori alunno disabile

S.EST: servizio esterno

PREP: preposto ad una certa attività limitatamente ad un certa area di esercizio

UT ufficio tecnico, se previsto; in alternativa, DSGA

DVR Documento di valutazione del rischio

DPI: Dispositivo di protezione individuale

PS: PRIMO SOCCORSO: Semplici manovre orientate a mantenere in vita l’infortunato e a prevenire complicazioni;

3.RIFERIMENTO A PROCEDURE CORRELATE

EVENTI/ATTIVITA’	PROCEDURA
Rischio chimico	
Rischio incendio	Piano di evacuazione

4. SCOPO/OBIETTIVO DELLA PROCEDURA

La presente procedura ha per oggetto l’attuazione, in l’Istituto, della normativa nazionale e regionale in materia di divieto di fumo e persegue il fine primario della “tutela della salute dei non fumatori”, nonché la prevenzione dei danni alla salute derivanti dalla esposizione attiva e passiva al fumo di tabacco.



5.CAMPO DI APPLICAZIONE:

La normativa vigente prevede il divieto totale di fumo nelle "scuole, ospedali, uffici della pubblica amministrazione ..." e conseguentemente è vietato fumare in tutti i locali chiusi e nelle aree esterne di pertinenza dell'Istituto. E' inoltre vietato l'utilizzo delle sigarette elettroniche " anche nelle aree all'aperto di pertinenza delle istituzioni del sistema educativo di istruzione e di formazione". Nei luoghi in cui vige il divieto sono apposti cartelli con l'indicazione del divieto di fumo.

6 COMPITI E RESPONSABILITA'

6.1.RESPONSABILITA'

Funzioni Attività	DS	RSPP	MC	RLS	ADD	TUTTI
Responsabilità (approvazione)	X					
Progettazione (redazione) collaborazione		X	X			
Chi fa il controllo				X		
Chi la deve rispettare					X	
Formazione		X	X			
Verifica			X			
Riesame	X					
informazione		X				
Distribuzione agli addetti	X(1)					

⁽¹⁾ Distribuzione ad ogni addetto al controllo della presente procedura nell'incontro formativo del _____ in cui viene dettagliatamente spiegata e illustrata.

6.2.MATRICE DEI COMPITI

PERSONALE COINVOLTO	COMPITI
DS	Forma e nomina l'ADD l'area di controllo
ADD	Esercita il controllo, comminando anche sanzioni amministrative

6.3.MODALITA' DI PUBBLICITA'

Gestione		
Distribuzione		Aggiornamenti
Modalità	Responsabile	Responsabile
All'albo e allegata alla circolare Pubblicazione sul sito di Istituto	D.S.	R.S.P.P.
Installazione di cartelli ammonitiori di divieto di fumo on indicazione de responsabile e dell'Ammeda	PREP	Ut/rspp

7. RIFERIMENTI NORMATIVI:

Il presente documento è emanato ai sensi della normativa vigente e in particolare:

- Art. 32 della Costituzione che tutela la salute come fondamentale diritto dell'individuo;
- Legge 11 novembre 1975, n. 584;
- C.M. n. 05.10.1976, n. 69;



- Legge 689/1981;
- D. P. C. M. 14/12/1995;
- Decreto Legislativo 30.12.1999, N. 507;
- legge 28/12/2001, n. 448;
- Legge 16.01.2003, n. 3 ed integrazioni;
- Legge 31.10.2003, n. 306; -
- Atti di Intesa Stato-Regioni in materia di Divieto di fumo del 21.12.95, 24.03.03, 16.12.04;
- Legge 30.12.2004, n. 311;
- Circolare n. 2/SAN 2005 del 14.01.2005;
- Circolare n. 2/SAN 2005 del 25.01.2005;
- Legge Finanziaria 2005;
- D.I. del 01.02 2001, n. 44;
- D.L.vo 30.03.2001, 165;
- C.C.N.L. del 29.11.2007 – Comparto Scuola
- Decreto Legislativo 81/2008
- CCNL scuola
- D.L. 12 settembre 2013 n°104 convertito in LEGGE 8 novembre 2013, n. 128

8. FINALITA':

Il presente documento è redatto con una finalità non coercitiva, bensì educativa e si prefigge di:

- a) tutelare la salute degli alunni, del personale e di tutti gli utenti dell'Istituzione Scolastica, sancito in generale dall'art. 32 della Costituzione, dal Decreto legislativo 19 settembre 1994 n. 626 e successive modifiche apportate dal D. Leg.vo 81/2008;
- b) prevenire l'abitudine al fumo;
- c) incoraggiare i fumatori a smettere di fumare;
- d) garantire un ambiente salubre, conformemente alle norme vigenti di sicurezza sul lavoro;
- e) fare della scuola un ambiente "sano", basato sul rispetto della persona e della legalità e che faciliti nelle persone scelte consapevoli orientate alla salute propria ed altrui;
- f) promuovere attività educative sul tema, inserite in un più ampio programma di educazione alla salute ed opportunamente integrate nel Piano dell'Offerta Formativa (POF) dell'Istituzione Scolastica;
- g) far rispettare il divieto di fumo, stabilito dalle norme vigenti, in tutti i locali, nelle strutture ed in tutte le aree esterne di pertinenza e nelle aree esterne di pertinenza della scuola

9. SOGGETTI PREPOSTI AL CONTROLLO DELL'APPLICAZIONE DEL DIVIETO DI FUMO ED ALLA IRROGAZIONE DELLE SANZIONI:

I responsabili preposti all'applicazione del divieto nella scuola ed alla irrogazione di sanzioni, in attuazione dell'art. 4, comma 1, lettera b) del D. P. C. M. 14 /12 /1995, sono indicati sugli appositi cartelli di divieto di fumo.

E' compito dei responsabili preposti:

Vigilare sulla corretta apposizione dei cartelli informativi, da collocarsi in posizione ben visibile in tutti i luoghi ove vige il divieto.

Vigilare sull'osservanza del divieto, procedere alla contestazione delle infrazioni e verbalizzarle.

I responsabili preposti al controllo dell'applicazione del divieto di fumo vengono individuati dal Dirigente Scolastico nelle persone dei docenti e tutte le unità del personale ATA.

L'incaricato preposto non può, se non per giustificato motivo, rifiutare la designazione (in tal caso la motivazione dovrà essere comunicata al Dirigente con comunicazione protocollata riservata).

Gli agenti accertatori incaricati restano in carica fino a revoca dell'incarico da parte del Dirigente Scolastico.

In presenza di eventuali difficoltà nell'applicazione delle norme antifumo, il Dirigente Scolastico può chiedere la collaborazione del Nucleo Antisofisticazione Sanità dei Carabinieri e delle altre autorità preposte all'osservanza del divieto.

Il personale incaricato di funzione di agente accertatore deve essere munito di apposita disposizione di nomina. Tale disposizione deve essere esibita in caso di contestazione immediata delle infrazioni al divieto di fumo, qualora il trasgressore sia persona non a conoscenza delle relative funzioni, unitamente a valido documento di riconoscimento e comunque sempre a richiesta del trasgressore stesso. **TUTTO IL PERSONALE SCOLASTICO HA COMUNQUE L'OBBLIGO DI SORVEGLIARE SULL'APPLICAZIONE DEL DIVIETO E,**



NEL CASO, DI SEGNALARE AI PREPOSTI LE VIOLAZIONI. IL PERSONALE CHE VENGA MENO AL PROPRIO DOVERE DI VIGILARE POTRA' ESSERE SANZIONATO DISCIPLINARMENTE.

10. SANZIONI:

Le misure sanzionatorie applicabili sono quelle previste dall'art. 7 della legge n. 584/1975 e successive modificazioni, aumentate nella misura prevista dalla legge n. 311/2004 "Legge finanziaria 2005" (art. 1, comma 190 e 191) ovvero:

per i trasgressori al divieto di fumo si applicano le seguenti sanzioni amministrative (L. 584/1975 art.7):
da € 27.50 a € 275,00 in caso di violazione del divieto di fumare.

La misura della sanzione è raddoppiata qualora la violazione sia commessa in presenza di una donna in evidente stato di gravidanza o in presenza di lattanti o bambini fino a dodici anni di età.

per i soggetti incaricati dell'obbligo di curare l'osservanza del divieto e irrogare le sanzioni per l'infrazione:
da € 220,00 a € 2.200,00 .

I dipendenti della scuola che non osservino il divieto nei luoghi dove è vietato fumare, in aggiunta alle sanzioni pecuniarie previste e in osservanza al Regolamento disciplinare, possono essere sottoposti a procedimenti disciplinari, secondo quanto previsto dalla normativa vigente.

Tutti gli studenti (minorenni e maggiorenni) inoltre dovranno rigorosamente rispettare il divieto di uscire dalle aree esterne di pertinenza della scuola. L'inosservanza di questo divieto sarà sanzionato disciplinarmente (la sanzione, obbligatoria, sarà comminata dal Consiglio di Classe applicando il regolamento di disciplina).

11. PAGAMENTO CONTRAVVENZIONI:

Il pagamento della sanzione amministrativa, da parte del trasgressore, può essere effettuato:

A. in banca o presso gli Uffici postali utilizzando il modello F23 Codice tributo 131T e indicando la causale del versamento (Infrazione al divieto di fumo – scuola _____) verbale N. _____ del _____);

B. direttamente presso la tesoreria Provinciale competente per territorio;

C. presso gli Uffici Postali tramite bollettino di conto corrente postale intestato alla tesoreria Provinciale competente per Territorio, indicando la causale del versamento (come sopra).

L'interessato dovrà far pervenire, entro 60 giorni, a mano o per posta (Raccomanda A/R), la ricevuta del versamento alla Scuola, onde evitare l'inoltro del rapporto al Prefetto territorialmente competente.

12. CONTESTAZIONE VIOLAZIONE DIVIETO FUMO

Art. 2 della Legge 689/81 La violazione al divieto di fumare nella scuola da parte di un minorenni va contestata (da parte dell'incaricato) direttamente al personale che ha in quel momento l'obbligo di sorveglianza (culpa in vigilando), nonché al Dirigente scolastico che risponde in solido, per conto dell'istituzione da lui rappresentata (culpa in organizzando). Nel caso in cui l'istituzione scolastica abbia attuato un'adeguata formazione contro il tabagismo, un sistema di vigilanza (nomina preposti) e di informazione (cartelli), i genitori di uno studente minore di 18 anni che commette l'illecito (culpa in educando) dovranno far fronte alla sanzione amministrativa irrogata. Lo studente maggiorenne che compie l'illecito dovrà farsi carico della sanzione.

13. PROCEDURA DI ACCERTAMENTO:

La violazione deve essere contestata immediatamente con consegna di una copia del verbale;

Se ciò non è possibile va notificata entro trenta giorni mediante raccomandata A/R a cura della scuola

Il verbale è sempre in triplice copia:

- una per il trasgressore (consegnata o notificata);
- due per la scuola;

Entro trenta giorni dalla contestazione o notificazione l'interessato può far pervenire all'Autorità competente scritti difensivi e documenti e può chiedere di essere sentito dalla medesima autorità.

Nei casi di violazione del divieto, i soggetti di cui all'art. 6 procedono alla contestazione immediata previo accertamento della violazione e redazione in duplice copia del relativo verbale utilizzando esclusivamente la modulistica dell'amministrazione scolastica.

In mancanza della contestazione personale al trasgressore, gli estremi della violazione debbono essere notificati agli interessati entro il termine di 30 giorni dall'accertamento, mediante raccomandata A/R.

La compilazione del verbale va previamente preceduta dalla numerazione progressiva e dalla personalizzazione con il timbro della struttura.



Ai sensi della normativa vigente, al personale dipendente dell'Ente scolastico, è vietata la riscossione diretta della sanzione amministrativa.

Allegati alla procedura:

SCHEDA A: Verbale di contestazione della violazione del divieto di fumo.

SCHEDA B: circolare sul divieto di fumo

SCHEDA C: Nomina preposto alla vigilanza ed all'accertamento delle infrazioni.

SCHEDA D: Comunicazione al Prefetto.

SCHEDA E: Estratto LEGGE 8 novembre 2013, n. 128



SCHEDA A PROCESSO VERBALE DI ACCERTAMENTO DI ILLECITO AMMINISTRATIVO N. _____

In data alle ore nei locali
..... siti in Via, n.,
Comune di _____ () nei quali, ai sensi del D.P.C.M. 14.12.1995 e d.lgs 12.09.13, n. 104, è stato applicato il divieto di fumo, il sottoscritto
..... Agente Accertatore nominato con deliberazione del Dirigente Scolastico, ha constatato che il Sig. nato a (Prov. di) ilresidente a in Via n.
ha violato le disposizioni dell'art. 1 della Legge 11.11.1975, n. 584, sanzionate dall'art. 7 della medesima Legge, in quanto:

.....
.....
.....

Sanzione pecuniaria da € 27,50 a € 275,00 (L. 30 dicembre 2004, n. 311, art. 189) In relazione alla infrazione, che viene contestata, il trasgressore ha tenuto a dichiarare:

.....
.....
.....

La violazione non è stata contestata immediatamente causa (indicare impedimento: minorenni,):

.....
.....
.....

Il presente verbale viene compilato in tre esemplari, uno dei quali viene consegnato all'interessato, presente, che appone la propria firma in calce allo stesso, per ricevuta, non viene consegnato all'interessato perché

Il trasgressore sopra identificato dovrà informare dell'avvenuto pagamento la Direzione della scuola

_____ presentando o inviando copia della quietanza al fine di consentire l'archiviazione del procedimento sanzionatorio a suo carico.

Qualora entro i termini previsti dalla legge non sia stato presentato ricorso e/o non sia avvenuto il pagamento in misura ridotta la Direzione dell'I.C. _____ procederà alle conseguenti successive determinazioni.

IL RICEVENTE IL VERBALIZZANTE



SCHEDA B Oggetto: comunicazione relativa all'applicazione del divieto di fumo e indicazione dei soggetti incaricati di vigilare e contestare le infrazioni al divieto di fumare.

Premessi i riferimenti al quadro normativo vigente, con la presente si rammenta che in tutti i locali chiusi e nelle pertinenze esterne di tutti i plessi della scuola

_____ vige il divieto di fumo e che, in applicazione della normativa sono stati individuati i soggetti incaricati di vigilare e contestare le infrazioni al divieto di fumare nei locali nei quali i dipendenti svolgono la propria attività lavorativa, ivi compresi i locali di accesso e di servizio.

I soggetti designati al rispetto del divieto di fumo sono i signori di cui all'elenco in allegato 1.

Nei locali in cui vige il divieto di fumo sono stati apposti i cartelli di divieto che riportano le seguenti indicazioni:

- divieto di fumo;
- indicazione della norma che impone il divieto (art. 51 della legge 16.01.2003, n. 3 e);
- sanzioni applicabili;
- lavoratore/i incaricato/i di vigilare sull'osservanza del divieto.

Si rammenta che i trasgressori alle disposizioni sono soggetti alla sanzione amministrativa del pagamento di una somma da euro 27,50 ad euro 275,00; la misura della sanzione è raddoppiata qualora la violazione sia commessa in presenza di una donna in evidente stato di gravidanza o in presenza di lattanti o bambini fino a dodici anni.

Alla luce di quanto sopra evidenziato e confidando nella collaborazione di tutti per il rispetto del divieto di fumo previsto e sanzionato dalla Legge, si rammenta ai dipendenti e agli utenti la necessità e l'importanza di dare piena attuazione alla normativa in materia di tutela della salute dei non fumatori.

IL DIRIGENTE SCOLASTICO

SCHEMA C Oggetto: Nomina personale interno con funzioni di agente accertatore in applicazione Direttiva P.C.M. 14.12.1995 sul "Divieto di Fumo".

il sottoscritto _____ Dirigente Scolastico

DELEGA

il Sig. _____

nato ad _____ il _____,

qualifica _____

ad effettuare gli accertamenti e le altre attività previste dagli art. 13, 14, 17 della legge 689 del 24.11.1981 in ottemperanza al divieto di fumo nei locali dell'I..C. _____ in cui vige il divieto stesso, secondo quanto disposto dalla Legge n. 584/75 e dalla Direttiva P.C.M. 14.12.1995 e d.lgs 12.09.13, n. 104.

Il summenzionato agente accertatore è in possesso di documento di identificazione che, su richiesta, sarà esibito, unitamente alla presente attestazione al trasgressore.

IL DIRIGENTE SCOLASTICO



SCHEDA D rapporto - infrazione norme sul divieto di fumo ai sensi della Legge 689/1981 e smi

Ill.mo PREFETTO di _____
Prot. N.del

Oggetto: rapporto a carico di - infrazione norme sul divieto di fumo.

Ai sensi della Legge 689/1981 e smi,

COMUNICO

che al nominativo in oggetto è stato regolarmente notificato il verbale n. del
di accertata violazione delle vigenti norme sul divieto di fumo, con invito al medesimo di definire la
vertenza in via amministrativa, con le modalità specificate nel predetto verbale.

Decorso il termine di legge, il trasgressore non ha prodotto l'attestazione di pagamento della sanzione,
pagamento che, da accertamenti espletati presso i competenti uffici, non risulta essere stato effettuato.
Stante quanto precede, pertanto, provvedo a trasmettere alla S.V. copia del verbale di accertamento
completo di riscontro prova della eseguita contestazione o notificazione per i successivi conseguenti
adempimenti.

La prego di volermi cortesemente dare comunicazione dell'esito della procedura avviata.

Con ossequi.

IL DIRIGENTE SCOLASTICO



SCHEDA E: ESTRATTO LEGGE 8 NOVEMBRE 2013, N. 128

Art. 4

Tutela della salute nelle scuole

1. All'articolo 51 della legge 16 gennaio 2003, n. 3, dopo il comma 1 è inserito il seguente: «1-bis. Il divieto di cui al comma 1 è esteso anche alle aree all'aperto di pertinenza delle istituzioni ((del sistema educativo di istruzione e di formazione».))

((1-bis. Il personale delle istituzioni del sistema educativo di istruzione e di formazione incaricato dal dirigente, a norma dell'articolo 4, lettera b), della direttiva del Presidente del Consiglio dei ministri 14 dicembre 1995, pubblicata nella Gazzetta Ufficiale n. 11 del 15 gennaio 1996, quale preposto alla applicazione del divieto non può rifiutare l'incarico. Le istituzioni scolastiche, nell'ambito delle risorse umane, strumentali e finanziarie disponibili a legislazione vigente, attivano incontri degli studenti con esperti delle aziende sanitarie locali del territorio sull'educazione alla salute e sui rischi derivanti dal fumo.))

2. È vietato l'utilizzo delle sigarette elettroniche nei locali chiusi ((e nelle aree all'aperto di pertinenza delle istituzioni del sistema educativo di istruzione e di formazione,)) comprese le sezioni di scuole operanti presso le comunità di recupero e gli istituti penali per i minorenni, nonché presso i centri per l'impiego e i centri di formazione professionale.

3. Chiunque violi il divieto di utilizzo delle sigarette elettroniche di cui al comma 2 è soggetto alle sanzioni amministrative pecuniarie di cui all'articolo 7 della legge 11 novembre 1975, n. 584, e successive modificazioni.

4. ((I proventi delle sanzioni amministrative pecuniarie previste dal comma 3 sono versati all'entrata del bilancio dello Stato per essere successivamente riassegnati allo stato di previsione del Ministero dell'istruzione, dell'università e della ricerca. I proventi medesimi sono destinati dal Ministero dell'istruzione, dell'università e della ricerca, d'intesa, ove necessario, con gli altri Ministeri interessati, alle singole istituzioni che hanno contestato le violazioni, per essere successivamente utilizzati per la realizzazione di attività formative finalizzate all'educazione alla salute.))

5. Il Ministero delle politiche agricole, alimentari e forestali, al fine di favorire il consumo consapevole dei prodotti ortofrutticoli ((locali, stagionali e biologici)) nelle scuole, elabora appositi programmi di educazione alimentare, ((anche in collaborazione con associazioni e organizzazioni di acquisto solidale,)) anche nell'ambito di iniziative già avviate. Con decreto del Ministro dell'istruzione, dell'università e della ricerca e del Ministro delle politiche agricole, alimentari e forestali sono definite le modalità per l'attuazione del presente comma. ((All'attuazione delle disposizioni di cui al presente comma si provvede nell'ambito delle risorse umane, strumentali e finanziarie disponibili a legislazione vigente e, comunque, senza nuovi o maggiori oneri per la finanza pubblica.))

((5-bis. Il Ministero dell'istruzione, dell'università e della ricerca adotta specifiche linee guida, sentito il Ministero della salute, per disincentivare, nelle scuole di ogni ordine e grado, la somministrazione di alimenti e bevande sconsigliati, ossia contenenti un elevato apporto totale di lipidi per porzione, grassi trans, oli vegetali, zuccheri semplici aggiunti, alto contenuto di sodio, nitriti o nitrati utilizzati come additivi, aggiunta di zuccheri semplici e dolcificanti, elevato contenuto di teina, caffeina, taurina e similari, e per incentivare la somministrazione di alimenti per tutti coloro che sono affetti da celiachia.

5-ter. Dall'attuazione del comma 5-bis non devono derivare nuovi o maggiori oneri per la finanza pubblica.

5-quater. Per le medesime finalità di cui al comma 5, nei bandi delle gare d'appalto per l'affidamento e la gestione dei servizi di refezione scolastica e di fornitura di alimenti e prodotti agroalimentari agli asili nido, alle scuole dell'infanzia, alle scuole primarie, alle scuole secondarie di primo e di secondo grado e alle altre strutture pubbliche che abbiano come utenti bambini e giovani fino a diciotto anni di età, i relativi soggetti appaltanti devono prevedere che sia garantita un'adeguata quota di prodotti agricoli e agroalimentari provenienti da sistemi di filiera corta e biologica, nonché l'attribuzione di un punteggio per le offerte di servizi e forniture rispondenti al modello nutrizionale denominato «dieta mediterranea», consistente in un'alimentazione in cui prevalgano i prodotti ricchi di fibre, in particolare cereali integrali e semintegrali, frutta fresca e secca, verdure crude e cotte e legumi, nonché pesce, olio extravergine d'oliva, uova, latte e yogurt, con una limitazione nel consumo di carni rosse e zuccheri semplici. I suddetti bandi prevedono

altresì un'adeguata quota di prodotti per soddisfare le richieste di alimenti per coloro che sono affetti da celiachia.

5-quinquies. Fermo restando quanto previsto al comma 5, il Ministero della salute, d'intesa con il Ministero dell'istruzione, dell'università e della ricerca per quanto riguarda le attività da svolgersi nelle istituzioni scolastiche, al fine di favorire la consapevolezza dei rischi connessi ai disturbi del comportamento alimentare, elabora programmi di educazione alimentare, anche nell'ambito di iniziative già avviate.

5-sexies. All'articolo 51 della legge 16 gennaio 2003, n. 3, come modificato, da ultimo, dal comma 1 del presente articolo, sono apportate le seguenti modificazioni:

a) il secondo periodo del comma 10-bis è soppresso;

b) sono aggiunti, in fine, i seguenti commi:

«10-ter. La pubblicità di marchi di liquidi o ricariche per sigarette elettroniche contenenti nicotina è consentita a condizione che riporti, in modo chiaramente visibile:

a) la dicitura: "presenza di nicotina";

b) l'avvertimento sul rischio di dipendenza da nicotina.

10-quater. Entro sei mesi dalla data di entrata in vigore della presente disposizione, le emittenti radiotelesive pubbliche e private e le agenzie pubblicitarie, unitamente ai rappresentanti della produzione, adottano un codice di autoregolamentazione sulle modalità e sui contenuti dei messaggi pubblicitari relativi alle ricariche per sigarette elettroniche contenenti nicotina.

10-quinquies. È vietata la pubblicità di liquidi o ricariche per sigarette elettroniche contenenti nicotina che:

a) sia trasmessa all'interno di programmi rivolti ai minori e nei quindici minuti precedenti e successivi alla trasmissione degli stessi;

b) attribuisca efficacia o indicazioni terapeutiche che non siano espressamente riconosciute dal Ministero della salute;

c) rappresenti minori di anni diciotto intenti all'utilizzo di sigarette elettroniche.

10-sexies. È vietata la pubblicità diretta o indiretta delle ricariche per sigarette elettroniche contenenti nicotina nei luoghi frequentati prevalentemente dai minori.

10-septies. È vietata la pubblicità radiotelesiva di liquidi o ricariche per sigarette elettroniche contenenti nicotina nella fascia oraria dalle 16 alle 19.

10-octies. È vietata in qualsiasi forma la pubblicità di liquidi o ricariche per sigarette elettroniche contenenti nicotina:

a) sulla stampa quotidiana e periodica destinata ai minori;

b) nelle sale cinematografiche in occasione della proiezione di film destinati prevalentemente alla visione da parte dei minori.

10-novies. La violazione delle disposizioni di cui ai commi da 10-ter a 10-octies è punita con la sanzione amministrativa consistente nel pagamento di una somma da euro 5.000 a euro 25.000. La sanzione è raddoppiata per ogni ulteriore trasgressione.

10-decies. La sanzione di cui al comma 10-novies si applica altresì alle industrie produttrici e ai responsabili delle emittenti radiotelesive e degli organi di stampa nonché ai proprietari delle sale cinematografiche».

PROCEDURA N.2 GESTIONE E CONTROLLO DEI DISPOSITIVI DI PROTEZIONE INDIVIDUALE

1.DEFINIZIONI E TERMINOLOGIA

Procedura

“Modalità definite per eseguire un’attività o serie di attività e comunicazioni, tra loro interrelate, per portare a compimento un servizio per il cliente/utente. Una procedura deve esprimere chi fa, cosa fa, come è fatto, dove, quando, perché e chi ne è responsabile”.

(Accreditamento, Certificazione ISO 9001/2000, Eccellenza)

Protocollo

“Schema predefinito, localmente concordato, di comportamento ottimale secondo ragioni, vincoli, obiettivi delle attività in oggetto”.

(Accreditamento, Certificazione ISO 9001/2000, Eccellenza)

Istruzioni operative

“Disposizione che stabilisce un’azione da compiere o precisa il modo con cui svolgere un’attività.

E’ un documento sintetico e descrittivo, di facile interpretazione che specifica le varie fasi di uno schema di flusso quando l’attività (o il “servizio”) da fornire richiede maggiori informazioni o quando sia necessario trasferire know-how mediante note ed avvertimenti”.

(Accreditamento, Certificazione ISO 9001/2000, Eccellenza)

2.ABBREVIAZIONI

DS: Dirigente scolastico

DSGA: direttore dei servizi gestionali e amministrativi

RSPP: responsabile del servizio di prevenzione e protezione

RLS: rappresentante dei lavoratori per la sicurezza

MC: medico competente

CS: collaboratore scolastico

PERS personale della scuola

ADD: addetto al primo soccorso

OSS: Operatore socio sanitario

AEC: assistente educativo culturale

GEN: genitori alunno disabile

S.EST: servizio esterno

PREP: preposto ad una certa attività limitatamente ad una certa area di esercizio

UT ufficio tecnico, se previsto; in alternativa, DSGA

DVR Documento di valutazione del rischio

DPI: Dispositivo di protezione individuale

PS: PRIMO SOCCORSO: Semplici manovre orientate a mantenere in vita l’fortunato e a prevenire complicazioni;

3.RIFERIMENTO A SITUAZIONI DI RISCHIO

EVENTI/ATTIVITA’	PROCEDURA
Rischio chimico, meccanico, biologico	Tutte quelle in cui sono richiesti DPI

4. SCOPO/OBIETTIVO DELLA PROCEDURA

La presente procedura ha per oggetto la gestione dei DPI, dal mantenimento sotto controllo dei livelli di riordino, agli acquisti e alla distribuzione.

5.CAMPO DI APPLICAZIONE:

La procedura presente è applicata a tutte le attività scolastiche che richiedano l'utilizzo dei DPI: sia alla didattica, che alle attività di supporto (pulizia, fotocopie, ecc.)

.



6 COMPITI E RESPONSABILITA'

6.1. RESPONSABILITA'

Funzioni Attività	DS	RSPP	MC	RLS	PERS	UT	PREP
Responsabilità (approvazione)	X						
Progettazione (redazione)		X	X				
Collaborazione				X			
Chi fa il controllo							X
Chi la deve rispettare					X		
Formazione		X					
Verifica			X				
Riesame		X					
Informazione		X					
Distribuzione agli addetti						X	

6.2.MATRICE DEI COMPITI

PERSONALE COINVOLTO	COMPITI
DS/RSPP/MC	Scelgono i dpi sulla base della VR
RLS	Verifica
UT	Li acquista e li distribuisce con informazione
PERS	Li utilizza e manuziona. Li restituisce quando si esauriscono

6.3.MODALITA' DI PUBBLICITA'

Gestione		
Distribuzione		Aggiornamenti
Modalità	Responsabile	Responsabile
All'albo e allegata alla circolare di informazione	D.S.	R.S.P.P.

7. RIFERIMENTI NORMATIVI:

Il presente documento è emanato ai sensi della normativa vigente e in particolare:

d.l. 81/08 e s.m.i. Attuazione dell'articolo 1 della Legge 3 agosto 2007, n. 123 in materia di tutela della salute e della sicurezza nei luoghi di lavoro.

Capo II (da art.74 a art. 79)

all. VIII

8. FINALITA':

Il presente documento è redatto con l'intento di pianificare la gestione dei DPI utilizzati in certe attività dei gruppi omogenei dall'acquisto alla consegna al lavoratore e ufficializzare la modulistica più corretta per lasciarne traccia,

9. MODALITA' OPERATIVE

1) EVASIONE

tenendo conto del minimo di scorta, il sig _____ procede all'acquisto o alla gara (a seguito ricerche di mercato);;specificando le caratteristiche tecniche dei d.p.i. attingendo dalle specifiche tecniche messe a punto dal RSPP . Gli ordini vengono di norma evasi una volta l'anno, ma possono determinarsi situazioni di urgenza. che richiedono evasioni fuori linea



2) CONTROLLO DELLA MERCE

il sig. _____ provvede a verificare la merce pervenuta, utilizzando per confronto con la specifica tecnica.

Produrrà un verbale di accettazione o meno di tutta o parte della merce.

In caso di non accettazione, effettuerà il reso al fornitore effettuando nuova richiesta.

3) CONSEGNA AI REPARTI

il sig. _____ consegnerà al reparto la merce ordinata, convocando i lavoratori interessati presso il proprio ufficio

4) DISTRIBUZIONE AL PERSONALE

In caso di necessità, il personale che deve sostituire è un DPI:

a) Si reca dal sig. _____ portando con sé, in busta di cellophane chiusa il DPI da sostituire.

b) Ritira il DPI e lascia all'addetto quello vecchio che verrà smaltito secondo le procedure di legge firmando il modulo di ricevuta allegato, che riporta, in seconda pagina, l'estratto normativo costituente la formazione all'uso, corredata dai fogli d'uso e manutenzione, redatti in italiano, del DPI.



SCHEDA A MODULO DI CONSEGNA D.P.I.

Il sottoscritto, in qualità di
in seguito alla valutazione dei rischi, sentito il Responsabile del Servizio di Prevenzione e
Protezione, ha consegnato in data odierna al Sig.
per le attività svolte presso la Struttura
i seguenti Dispositivi di Protezione Individuale:

guanti in gomma / nitrile CE, protez. meccanica 3,1,2,1 EN388, chimica EN374-2 e biologica EN374,
palmo grippato

Guanti monouso in lattice

scarpe di sicurezza S1 SRA

indumenti protettivi camice

visiera in policarbonato incolore CE EN166

facciale filtrante monouso semirigido, bardatura 2 elastici, CE EN149-2001 Classe di protezione FFP1

Il sottoscritto ha provveduto altresì ad informare il lavoratore sulla necessità di indossare detti
Dispositivi e in merito ai rischi dai quali è protetto, nonché a formarlo sul loro corretto utilizzo,
conservazione e smaltimento.

il DPI sostituito è stato debitamente riconsegnato

Data,.....

IL RESPONSABILE.....

Per presa consegna:

IL LAVORATORE _____



SCHEDA B INFORMAZIONE

I dispositivi di protezione vanno usati obbligatoriamente durante lo svolgimento delle mansioni, secondo le disposizioni del Decreto Legislativo n. 81/2008 riportati per intero nella presente nota informativa

Articolo 20 D.Lgs. 81/2008 - Obbligo di uso

1. Ogni lavoratore deve prendersi cura della propria salute e sicurezza e di quella delle altre persone presenti sul luogo di lavoro, su cui ricadono gli effetti delle sue azioni o omissioni, conformemente alla sua formazione, alle istruzioni e ai mezzi forniti dal datore di lavoro.
2. I lavoratori devono in particolare:
 - a) contribuire, insieme al datore di lavoro, ai dirigenti e ai preposti, all'adempimento degli obblighi previsti a tutela della salute e sicurezza sui luoghi di lavoro;
 - b) osservare le disposizioni e le istruzioni impartite dal datore di lavoro, dai dirigenti e dai preposti, ai fini della protezione collettiva ed individuale;
 - c) utilizzare correttamente le attrezzature di lavoro, le sostanze e i preparati pericolosi, i mezzi di trasporto e, nonché i dispositivi di sicurezza;
 - d) utilizzare in modo appropriato i dispositivi di protezione messi a loro disposizione;
 - e) segnalare immediatamente al datore di lavoro, al dirigente o al preposto le deficienze dei mezzi e dei dispositivi di cui alle lettere c) e d), nonché qualsiasi eventuale condizione di pericolo di cui vengano a conoscenza, adoperandosi direttamente, in caso di urgenza, nell'ambito delle proprie competenze e possibilità e fatto salvo l'obbligo di cui alla lettera f) per eliminare o ridurre le situazioni di pericolo grave e incombente, dandone notizia al rappresentante dei lavoratori per la sicurezza;
 - f) non rimuovere o modificare senza autorizzazione i dispositivi di sicurezza o di segnalazione o di controllo;
 - g) non compiere di propria iniziativa operazioni o manovre che non sono di loro competenza ovvero che possono compromettere la sicurezza propria o di altri lavoratori;
 - h) partecipare ai programmi di formazione e di addestramento organizzati dal datore di lavoro;
 - i) sottoporsi ai controlli sanitari previsti dal presente decreto legislativo o comunque disposti dal medico competente.
3. I lavoratori di aziende che svolgono attività in regime di appalto o subappalto, devono esporre apposita tessera di riconoscimento, corredata di fotografia, contenente le generalità del lavoratore e l'indicazione del datore di lavoro. Tale obbligo grava anche in capo ai lavoratori autonomi che esercitano direttamente la propria attività nel medesimo luogo di lavoro, i quali sono tenuti a provvedervi per proprio conto.

Articolo 59 - Sanzioni per i lavoratori

1. I lavoratori sono puniti:
 - a) con l'arresto fino a un mese o con l'ammenda da 200 a 600 euro per la violazione dell'articolo 20, comma 2, lett. b), c), d), e), f), g), h) e i);
 - b) con la sanzione amministrativa pecuniaria da 50 a 300 euro per la violazione dell'articolo 20 comma 3; la stessa sanzione si applica ai lavoratori autonomi di cui alla medesima disposizione.

Articolo 75 D.Lgs. 81/2008 - Obbligo di uso

I DPI devono essere impiegati quando i rischi non possono essere evitati o sufficientemente ridotti da misure tecniche di prevenzione, da mezzi di protezione collettiva, da misure, metodi o procedimenti di riorganizzazione del lavoro.

Articolo 78 D.Lgs. 81/2008 - Obblighi dei lavoratori

1. In ottemperanza a quanto previsto dall'articolo 20, comma 2, lettera h), i lavoratori si sottopongono al programma di formazione e addestramento organizzato dal datore di lavoro nei casi ritenuti necessari ai sensi dell'articolo 77 commi 4, lettera h), e 5.
2. In ottemperanza a quanto previsto dall'articolo 20, comma 2, lettera d), i lavoratori utilizzano i DPI messi a loro disposizione conformemente all'informazione e alla formazione ricevute e all'addestramento eventualmente organizzato ed espletato.
3. I lavoratori:
 - a) provvedono alla cura dei DPI messi a loro disposizione;
 - b) non vi apportano modifiche di propria iniziativa.
4. Al termine dell'utilizzo i lavoratori seguono le procedure aziendali in materia di riconsegna dei DPI.
5. I lavoratori segnalano immediatamente al datore di lavoro o al dirigente o al preposto qualsiasi difetto o inconveniente da essi rilevato nei DPI messi a loro disposizione.

Per avvenuta informazione:

IL LAVORATORE _____



PROCEDURA 3 Procedura di gestione appalti / coordinamento ai sensi del D. Lgs. 81/08

1.DEFINIZIONI E TERMINOLOGIA

Procedura

“Modalità definite per eseguire un’attività o serie di attività e comunicazioni, tra loro interrelate, per portare a compimento un servizio per il cliente/utente. Una procedura deve esprimere chi fa, cosa fa, come è fatto, dove, quando, perché e chi ne è responsabile”.

(Accreditamento, Certificazione ISO 9001/2000, Eccellenza)

Protocollo

“Schema predefinito, localmente concordato, di comportamento ottimale secondo ragioni, vincoli, obiettivi delle attività in oggetto”.

(Accreditamento, Certificazione ISO 9001/2000, Eccellenza)

Istruzioni operative

“Disposizione che stabilisce un’azione da compiere o precisa il modo con cui svolgere un’attività.

E’ un documento sintetico e descrittivo, di facile interpretazione che specifica le varie fasi di uno schema di flusso quando l’attività (o il “servizio”) da fornire richiede maggiori informazioni o quando sia necessario trasferire know-how mediante note ed avvertimenti”.

(Accreditamento, Certificazione ISO 9001/2000, Eccellenza)

2.ABBREVIAZIONI

DS: Dirigente scolastico

DSGA: direttore dei servizi gestionali e amministrativi

RSPP: responsabile del servizio di prevenzione e protezione

RLS: rappresentante dei lavoratori per la sicurezza

MC: medico competente

CS: collaboratore scolastico

PERS personale della scuola

UT ufficio tecnico, se previsto; in alternativa, DSGA

ADD: addetto al primo soccorso

OSS: Operatore socio sanitario

AEC: assistente educativo culturale

GEN: genitori alunno disabile

S.EST: servizio esterno

DVR Documento di valutazione del rischio

DPI: Dispositivo di protezione individuale

PS: PRIMO SOCCORSO: Semplici manovre orientate a mantenere in vita l’infortunato e a prevenire complicazioni;

3.RIFERIMENTO A SITUAZIONI DI RISCHIO

EVENTI/ATTIVITA’
Gestione delle interferenze per attività non rientranti nel tit. IV del d.l.gs. 81 e s .m.i.

4. SCOPO/OBIETTIVO DELLA PROCEDURA

La presente procedura ha per oggetto quanto il datore di lavoro deve effettuare per assolvere agli obblighi connessi all'affidamento di contratti di appalti, d'opera o somministrazione .

5.CAMPO DI APPLICAZIONE:

La procedura presente è applicata a tutti i contratti che vede il DS impegnato come Committente.



6 COMPITI E RESPONSABILITA'

Funzioni Attività	DS	RSP P	RLS	UT	TUTTI
Responsabilità (approvazione)	X				
Progettazione (redazione)				X	
Collaborazione			X		
Chi fa il controllo	X				
Chi la deve rispettare					X
Verifica	X				
Riesame	X				X
Informazione	X				X

Per presa visione: il medico competente

6.2.MATRICE DEI COMPITI

PERSONALE COINVOLTO	COMPITI
UT	Gestione del contratto d'appalto, d'opera o somministrazione
DS	Riunioni di coordinamento

6.3.MODALITA' DI PUBBLICITA'

Gestione		
Distribuzione		Aggiornamenti
Modalità	Responsabile	Responsabile
All'albo e alla richiesta offerta	UT	UT

7. RIFERIMENTI NORMATIVI:

Il presente documento è emanato ai sensi della normativa vigente e in particolare:

d.l. 81/08 e s.m.i. Attuazione dell'articolo 1 della Legge 3 agosto 2007, n. 123 in materia di tutela della salute e della sicurezza nei luoghi di lavoro.

art. 26: Obblighi connessi ai contratti d'appalto o d'opera o di somministrazione

8. FINALITA':

Il presente documento è redatto con l'intento di pianificare tutte le fasi relative alla gestione delle interferenze in termini di cooperazione tra imprese e committente, a far capo dall'istruzione dell'appalto pubblico stesso, valutandone anche i costi per la gestione delle interferenze e i relativi costi non soggetti a ribasso.

9. MODALITA' OPERATIVA

Di seguito si riporta procedura che verrà adottata al fine di adempiere a quanto disposto dal D. Lgs. 81/08.

1. Prima dell'affidamento dell'appalto all'azienda e/o lavoratore autonomo, l'ufficio segreteria comunica l'imminente affidamento dell'appalto al Responsabile del Servizio di Prevenzione e Protezione e agli Addetti del Servizio di Prevenzione e Protezione.
2. Gli Addetti del Servizio di Prevenzione e Protezione effettuano una verifica dell'idoneità tecnico professionale tramite invio all'azienda e/o lavoratore autonomo della SCHEDA N°1 riportata in seguito.
3. Una volta pervenuta la SCHEDA N°1, si verificano i dati compilati e l'iscrizione alla Camera di commercio, industria e artigianato.
4. Verificato che l'azienda e/o lavoratore autonomo risultano idonei dal punto di vista tecnico professionale si affida l'appalto.



5. Una volta affidato l'appalto si trasmette l'Informativa all'Appaltatore e si sollecita una riunione di coordinamento.

6. Nella riunione di coordinamento verranno programmate e coordinate le misure di prevenzione e protezione. In tale riunione il Dirigente scolastico si impegna a sottoscrivere la Dichiarazione di avvenuta informazione e di assunzione di responsabilità (SCHEDA N°2). In tale occasione si procederà anche a sottoscrivere il Documento Unico di Valutazione dei Rischi (DUVRI), che preventivamente il Dirigente scolastico avrà elaborato.

Della riunione verrà redatto verbale firmato dai partecipanti.

7. L'ingresso di ogni Ditta e/o Lavoratore Autonomo all'interno dell'area di competenza dell'Istituto deve essere immediatamente comunicato al Responsabile del Servizio di Prevenzione e Protezione e agli Addetti del Servizio di Prevenzione e Protezione

SCHEDA N: 1 VERIFICA DELL'IDONEITA' TECNICO PROFESSIONALE

**VERIFICA DELL'IDONEITA' TECNICO PROFESSIONALE
DELLE IMPRESE APPALTATRICI O DEI LAVORATORI AUTONOMI**

DATI IDENTIFICATIVI DELL'IMPRESA O LAVORATORE AUTONOMO

- Ragione sociale: _____
- Sede legale: _____
- Numero di telefono: _____
- Datore di lavoro ai sensi del D.Lgs. 81/08: _____
- C.F. e Partita IVA: _____
- Iscritto al Tribunale di: _____ n° _____
- Iscritto alla C.C.I.A.A. di: _____ n° _____
- C.C.N.L.: _____
- Posizione I.N.A.I.L.: _____
- Posizione I.N.P.S.: _____
- Personale dipendente: _____ di cui n° _____ impiegati e n° _____ operai
- Data di costituzione dell'impresa: _____
- Attività svolta: _____

- Note: _____

**VERIFICA DELL'IDONEITA' TECNICO PROFESSIONALE
DELLE IMPRESE APPALTATRICI O DEI LAVORATORI AUTONOMI**

DATI RELATIVI AL LAVORO / APPALTO

- N° dei lavoratori necessari previsti per l'esecuzione dei lavori: _____
- Nominativo del responsabile / preposto ai lavori: _____
- Elenco e tipo delle attrezzature di lavoro, degli attrezzi manuali, delle macchine e degli impianti previsti per l'esecuzione dei lavori: _____

- Elenco dei Dispositivi di Protezione Individuale previsti per l'esecuzione dei lavori: _____

- Note: _____

**VERIFICA DELL'IDONEITA' TECNICO PROFESSIONALE
DELLE IMPRESE APPALTATRICI O DEI LAVORATORI AUTONOMI**

DATI SUGLI ADEMPIMENTI PREVISTI DAL D.Lgs. 81/08

SERVIZIO DI PREVENZIONE E PROTEZIONE

Nominativo del Responsabile del Servizio di Prevenzione e Protezione (R.S.P.P.):

Data nomina: _____

Il R.S.P.P. è INTERNO ESTERNO all'azienda

Se esterno indicare la sede ed il n° di telefono:

Note:

RIUNIONE PERIODICA DI PREVENZIONE E PROTEZIONE DAI RISCHI

L'impresa è soggetta all'obbligo di tenere la riunione periodica: SI NO

Se si indicare la data in cui è stata tenuta l'ultima riunione periodica: _____

Note:

PREVENZIONE INCENDI. EVACUAZIONE DEI LAVORATORI E PRONTO SOCCORSO

Nominativi degli addetti alla prevenzione incendi, lotta antincendio e gestione delle emergenze:

Nominativi degli addetti al pronto soccorso: _____

**VERIFICA DELL'IDONEITA' TECNICO PROFESSIONALE
DELLE IMPRESE APPALTATRICI O DEI LAVORATORI AUTONOMI**

DATI SUGLI ADEMPIMENTI PREVISTI DAL D.Lgs. 81/08

SORVEGLIANZA SANITARIA

- L'impresa è soggetta all'obbligo di tenere sotto sorveglianza sanitaria i propri lavoratori: SI NO
- Se si indicare:
- Nominativo del Medico Competente: _____
 - Data della nomina: _____
 - Indirizzo: _____
- Note: _____

CONSULTAZIONE E PARTECIPAZIONE DEI LAVORATORI

- E' stato nominato il Rappresentante dei lavoratori per la sicurezza: SI NO
- Se si indicare:
- Nome e cognome: _____
 - Data della nomina: _____
- Note: _____

VALUTAZIONE DEI RISCHI PER LA SICUREZZA E LA SALUTE DEI LAVORATORI

- L'impresa è soggetta all'obbligo della elaborazione del Documento di valutazione dei rischi: SI NO
- Se si indicare:
- Data elaborazione documento: _____
- Se no indicare:
- Data elaborazione autocertificazione: _____
- Note: _____

**VERIFICA DELL'IDONEITA' TECNICO PROFESSIONALE
DELLE IMPRESE APPALTATRICI O DEI LAVORATORI AUTONOMI**

DATI SUGLI ADEMPIMENTI PREVISTI DAL D.Lgs. 81/08

DISPOSITIVI DI PROTEZIONE INDIVIDUALE

Indicare quali tipi di D.P.I. hanno in dotazione i lavoratori:

- DISPOSITIVI OTOPROTETTORI
- SCARPE ANTINFORTUNISTICHE
- GUANTI
- OCCHIALI
- ALTRO: _____

Note:

INFORMAZIONE E FORMAZIONE DEI LAVORATORI

Ai lavoratori è stata fornita formazione e informazione in merito a:

- | | | |
|---|-----------------------------|-----------------------------|
| <input type="radio"/> USO DELLE ATTREZZATURE DI LAVORO | <input type="checkbox"/> SI | <input type="checkbox"/> NO |
| <input type="radio"/> USO DEI DISPOSITIVI DI PROTEZIONE INDIVIDUALE | <input type="checkbox"/> SI | <input type="checkbox"/> NO |
| <input type="radio"/> MOVIMENTAZIONE MANUALE DEI CARICHI | <input type="checkbox"/> SI | <input type="checkbox"/> NO |
| <input type="radio"/> RISCHI SPECIFICI DELL'ATTIVITA' SVOLTA | <input type="checkbox"/> SI | <input type="checkbox"/> NO |

Note:

ULTERIORI INFORMAZIONI

N° infortuni verificatisi nelle attività svolte dall'impresa negli ultimi 5 anni: _____

Elenco dei maggiori lavori eseguiti negli ultimi 5 anni: _____

SCHEDA N. 2 DICHIARAZIONE DI AVVENUTA INFORMAZIONE E ASSUNZIONE DI RESPONSABILITA'

Il sottoscritto

Datore di lavoro dell'impresa _____

DICHIARA

Di aver ricevuto copia dell' "Informativa all'Appaltatore"

Di impegnarsi a sottoscrivere il Documento Unico di Valutazione dei Rischi da Interferenze (DUVRI)

Di aver ricevuto tutte le informazioni necessarie sui rischi esistenti nei luoghi di lavoro in cui sono destinati ad operare i propri lavoratori

Di aver ricevuto tutte le informazioni sulle misure di prevenzione e di emergenza, in relazione ai rischi esistenti nei luoghi di lavoro in cui sono destinati ad operare i propri lavoratori, adottati dalla ditta

Di impegnarsi a segnalare tempestivamente al Responsabile designato dalla ditta le situazioni di emergenza o le anomalie che venissero a determinarsi nel corso o a causa dell'esecuzione dei lavori commissionategli, fermo restando l'obbligo di adoperarsi, nei limiti delle specifiche competenze e dei mezzi a disposizione, per la prevenzione dei rischi e per la riduzione al minimo dei danni

Di impegnarsi ad osservare ed a far osservare al proprio personale il rispetto delle norme di legge e di buona tecnica in materia di sicurezza ed igiene del lavoro, ad esigere l'uso dei dispositivi di protezione individuale (D.P.I.), ad ottemperare alle prescrizioni sull'ideoneo utilizzo e stoccaggio delle sostanze e/o preparati pericolosi, a raccogliere il materiale di risulta derivante dalla propria attività lavorativa e a depositarlo nelle apposite aree indicate controllando e richiedendo il rispetto di tali disposizioni

Di aver reso edotto il proprio personale sia dei rischi che delle misure di prevenzione e di emergenza connessi con l'esecuzione dei lavori, fornendo se del caso i D.P.I. più idonei

Dopo verifica condotta con il Responsabile designato dalla ditta nei luoghi di lavoro su cui opererà in relazione e nell'ambito dell'appalto commissionatogli, dichiara completa ed esauriente l'informativa ricevuta (di cui fa fede la presente dichiarazione) sui "rischi specifici" e sulle "misure di prevenzione e di emergenza" e assume piena cognizione delle conseguenti responsabilità, gli impegni contenuti nel presente atto, di cui conferma espressamente, con la sottoscrizione, la completa osservanza.

Data _____

Firma del Datore di Lavoro



SCHEDA N. 3 DUVRI (a schede mobili da autocomporre e integrare per analogia, in relazione a ciascun contratto)

COMUNE DI _____
ISTITUTO _____
Via _____

DOCUMENTO UNICO DI VALUTAZIONE DEI RISCHI INTERFERENTI
REDATTO AI SENSI DELL'ART. 26 DEL D.LGS 81/08

<p>ELABORAZIONE R.S.P.P. ing. A. Del Piano</p>	<p>APPROVATO DA: DATORE DI LAVORO _____ RSPP _____</p>
<p>Revisioni n. 0 del _____</p>	<p>MEDICO COMPETENTE _____ CON LA CONSULTAZIONE DEL RAPPRESENTANTE PER LA SICUREZZA _____</p>



1 PREMESSA

Il presente documento è stato redatto per la predisposizione del Documento Unico della Valutazione del Rischio Interferenziale, ai sensi e per gli effetti di quanto disposto dall'art. 26 del D.Lgs. 81/2008, per quanto riguarda affidamento diretto di attività in regime di appalto, d'opera o di somministrazione. Viene preso in esame quanto prescritto dall'art. 26 c. 3-ter, quando il committente non coincide con il datore di lavoro che esercisce i luoghi.

Si ritiene opportuno delineare sinteticamente il quadro normativo, che fornisce le linee guida per lo sviluppo del "Documento Unico di Valutazione dei Rischi da Interferenze", previsto dalle vigenti normative, da allegare al contratto per l'esecuzione degli appalti relativi a servizi.

2 IL QUADRO NORMATIVO

L'immediato riferimento è costituito dal D.Lgs n° 81 del 9 Aprile 2008:

Art. 26. Obblighi connessi ai contratti d'appalto o d'opera o di somministrazione

1. Il datore di lavoro, in caso di affidamento dei lavori all'impresa appaltatrice o a lavoratori autonomi all'interno della propria azienda, o di una singola unita' produttiva della stessa, nonche' nell'ambito dell'intero ciclo produttivo dell'azienda medesima:

.....omissis

1 b) fornisce agli stessi soggetti (l'impresa appaltatrice o lavoratori autonomi) dettagliate informazioni sui rischi specifici esistenti nell'ambiente in cui sono destinati ad operare e sulle misure di prevenzione e di emergenza adottate in relazione alla propria attività'.

.....omissis

2. Nell'ipotesi di cui al comma 1, i datori di lavoro, ivi compresi i subappaltatori:

a) cooperano all'attuazione delle misure di prevenzione e protezione dai rischi sul lavoro incidenti sull'attività lavorativa oggetto dell'appalto;

b) coordinano gli interventi di protezione e prevenzione dai rischi cui sono esposti i lavoratori, informandosi reciprocamente anche al fine di eliminare rischi dovuti alle interferenze tra i lavori delle diverse imprese coinvolte nell'esecuzione dell'opera complessiva.

3. Il datore di lavoro committente promuove la cooperazione ed il coordinamento di cui al comma 2, elaborando un unico documento di valutazione dei rischi che indichi le misure adottate per eliminare o, ove cio' non e' possibile, ridurre al minimo i rischi da interferenze.

Il quadro normativo risultante dall'entrata in vigore del D.Lgs n° 81/2008, dall'abrogazione delle varie disposizioni legislative in tema di tutela della sicurezza e salute nei luoghi di lavoro, in pendenza dei decreti integrativi attuativi previsti per l'armonizzazione con le precedenti leggi e regolamenti, è piuttosto complesso, ma non varia sostanzialmente gli obblighi precedentemente previsti, per cui è opportuno dare un cenno storico sulla genesi del citato art. 26 del D.Lgs n° 81/2008, utile ad una migliore comprensione degli obblighi previsti, che nascono dalle precedenti norme di legge.

Con la legge 3 agosto 2007, n. 123 recante "Misure in tema di tutela della salute e della sicurezza sul lavoro e delega al Governo per il riassetto e la riforma della normativa in materia" veniva introdotta la necessità di redigere, tra i documenti a corredo dell'appalto, un "Documento Unico di Valutazione dei Rischi da Interferenze" (di seguito DUVRI).

La prima novità di rilievo operata dalla L. n.123/2007 era contenuta nell'art. 3, comma 1, lett. a), il quale modificava l'art. 7, comma 3, del D.Lgs. n. 16 settembre 1994 n. 626, riguardante il "miglioramento della sicurezza e della salute dei lavoratori durante il lavoro.

La disposizione novellata prevedeva l'obbligo per il datore di lavoro committente di promuovere la cooperazione ed il coordinamento tra committente e appaltatore attraverso l'elaborazione di un "documento unico di valutazione dei rischi", che indicasse le misure adottate per l'eliminazione delle "interferenze". La medesima disposizione aggiungeva che "Tale documento è allegato al contratto

d'appalto o d'opera. Le disposizioni del presente comma non si applicano ai rischi specifici propri dell'attività delle imprese appaltatrici o dei singoli lavoratori autonomi".

Veniva, infine, normativamente escluso, anche in questo caso per lavori, servizi e forniture data la natura generale del principio esposto all'art. 86 comma 3 ter, che il costo della sicurezza fosse suscettibile di ribasso.

Le novità introdotte dalla legge n. 123/07 in materia di sicurezza hanno creato difficoltà operative alle Stazioni Appaltanti con particolare riguardo al settore dei servizi e delle forniture, poiché, allo stato attuale, non vi è, una normativa analoga a quella prevista per gli appalti di lavori (D.Lgs n.494/96 e D.P.R. n.222/2003), che desse indicazioni specifiche sia sulle modalità di redazione del DUVRI, sia sulle modalità di valutazione dei relativi costi.

Pertanto l'Autorità per la vigilanza sui contratti pubblici di lavori, servizi e forniture con Determinazione n.3/2008 del 5 marzo 2008 "Sicurezza nell'esecuzione degli appalti relativi a servizi e forniture.

Predisposizione del Documento Unico di Valutazione dei Rischi (DUVRI) e determinazione dei costi della sicurezza" forniva indicazioni specifiche in merito.

Gli aspetti che vengono chiariti dall'anzidetta Autorità riguardano in particolare:

A. Esistenza di "interferenze" e il conseguente obbligo di redazione del DUVRI;

B. Valutazione dei costi della sicurezza;

C. Costi della sicurezza da non assoggettare a ribasso.

Si ritiene quindi di potere utilizzare come "Linea guida" per la redazione del DUVRI le indicazioni fornite dall'Autorità per la vigilanza sui contratti pubblici di lavori, servizi e forniture con tramite la citata Determinazione n.3/2008 del 5 marzo 2008.

A. Esistenza di "interferenze" e il conseguente obbligo di redazione del DUVRI.

Il DUVRI si configura quale adempimento derivante dall'obbligo, previsto già dal novellato art.7 comma 3, del D.Lgs 626/94, del datore di lavoro committente di promuovere la cooperazione e il coordinamento tra lo stesso e le imprese appaltatrici e/o i lavoratori autonomi. Si tratta di un documento da redigersi a cura delle stazioni appaltanti e che deve dare indicazioni operative e gestionali su come superare uno dei maggiori ostacoli alla prevenzione degli incidenti nei luoghi di lavoro e nei cantieri: l'"interferenza".

Si parla di interferenza nella circostanza in cui si verifica un "contatto rischioso" tra il personale del committente e quello dell'appaltatore o tra il personale di imprese diverse che operano nella stessa sede aziendale con contratti differenti.

In linea di principio, occorre mettere in relazione i rischi presenti nei luoghi in cui verrà espletato il servizio o la fornitura con i rischi derivanti dall'esecuzione del contratto.

Le Stazioni Appaltanti hanno come unico riferimento per la redazione del DUVRI l'art. 26 del citato D.Lgs n.81/08, riguardante i contratti di appalto o contratti d'opera o di somministrazione lavoro, che non fornisce indicazioni di dettaglio sulle modalità operative per la sua redazione.

Dal dettato normativo, tuttavia, discende che il DUVRI deve essere redatto solo nei casi in cui esistano interferenze. In esso, dunque, non devono essere riportati i rischi propri dell'attività delle singole imprese appaltatrici o dei singoli lavoratori autonomi, in quanto trattasi di rischi per i quali resta immutato l'obbligo dell'appaltatore di redigere un apposito documento di valutazione e di provvedere all'attuazione delle misure necessarie per eliminare o ridurre al minimo tali rischi.

Per quanto riguarda la problematica inerente la sussistenza o meno di interferenze, a mero titolo esemplificativo si possono considerare interferenti i seguenti rischi:

esistenti nel luogo di lavoro del committente, ove è previsto che debba operare l'appaltatore, ulteriori rispetto a quelli specifici dell'attività propria dell'appaltatore;

immessi nel luogo di lavoro del committente dalle lavorazioni dell'appaltatore;

derivanti da sovrapposizioni di più attività svolte da operatori di appaltatori diversi;

derivanti da modalità di esecuzione particolari richieste esplicitamente dal committente (che comportino pericoli aggiuntivi rispetto a quelli specifici dell'attività appaltata).



Deve, inoltre, essere sottolineato, come chiarito dall'Autorità per la vigilanza sui contratti pubblici di lavoro, servizi e forniture nella propria determinazione n. 3/2008 del 5 marzo 2008, G.U. n. 64 del 15 marzo 2008, che la valutazione dei rischi da interferenza, in particolare negli edifici quali, a titolo esemplificativo, ospedali e scuole, ma si aggiungono anche teatri, biblioteche, strutture sportive, deve avvenire con riferimento non solo al personale interno ed ai lavoratori delle imprese appaltatrici, ma anche agli utenti che a vario titolo possono essere presenti presso la struttura stessa quali i degenti, gli alunni ed anche pubblico pagante o no, ecc.

La circolare interpretativa del Ministero del Lavoro e della Previdenza sociale n. 24 del 14 novembre 2007 ha poi chiarito che il DUVRI è un documento "dinamico", per cui la valutazione dei rischi effettuata prima dell'espletamento dell'appalto deve essere necessariamente aggiornata in caso di situazioni mutate, quali l'intervento di subappalti o di forniture e posa in opera o nel caso di affidamenti a lavoratori autonomi. L'aggiornamento della valutazione dei rischi deve essere inoltre effettuato in caso di modifiche di carattere tecnico, logistico o organizzativo rese necessarie nel corso dell'esecuzione dell'appalto o allorché, in fase di esecuzione del contratto, emerge la necessità di un aggiornamento del documento.

Infine, si fa presente che il DUVRI è un documento tecnico, che dovrà essere allegato al contratto di appalto, poiché l'appaltatore dovrà espletare le attività ivi previste, volte alla eliminazione dei rischi. Pertanto, esso va considerato alla stessa stregua delle specifiche tecniche (art. 68 del Codice contratti pubblici), in quanto deve consentire pari accesso agli offerenti, non deve comportare la creazione di ostacoli ingiustificati alla concorrenza e deve, quindi, essere messo a disposizione dei partecipanti alla gara.

B. Valutazione dei costi della sicurezza

Per quantificare i costi della sicurezza da interferenze, in analogia agli appalti di lavori, si può far riferimento, in quanto compatibili, alle misure di cui all'art. 7 comma 1 del DPR n. 222/2003 ed in particolare:

- a) apprestamenti (come ponteggi, trabattelli, etc.);
- b) misure preventive e protettive e dei dispositivi di protezione individuale eventualmente necessari per eliminare o ridurre al minimo i rischi da lavorazioni interferenti;
- c) eventuali impianti di terra e di protezione contro le scariche atmosferiche, degli impianti antincendio, degli impianti di evacuazione fumi (se non presenti o inadeguati all'esecuzione del contratto presso i locali/luoghi del datore di lavoro committente);
- d) mezzi e servizi di protezione collettiva (come segnaletica di sicurezza, avvisatori acustici, etc.);
- e) procedure previste per specifici motivi di sicurezza;
- f) gli eventuali interventi finalizzati alla sicurezza e richiesti per lo sfasamento spaziale o temporale delle lavorazioni interferenti;
- g) misure di coordinamento relative all'uso comune di apprestamenti, attrezzature, infrastrutture, mezzi e servizi di protezione collettiva.

La stima dei costi sarà congrua, analitica per singole voci, riferita ad elenchi prezzi standard o specializzati, oppure basata su prezziari o listini ufficiali vigenti nell'area interessata, o sull'elenco prezzi delle misure di sicurezza del committente; nel caso in cui un elenco prezzi non sia applicabile o non sia disponibile, la stima dovrà essere effettuata con riferimento ad una analisi dei costi dettagliata e desunta da indagini di mercato.

Non è da escludere, infine, che nella fase di cooperazione e coordinamento che precede la stesura finale del DUVRI da allegare al contratto, emerge la necessità di apportare modifiche al documento già posto a base d'appalto, secondo quanto già delineato.

In analogia a quanto previsto dall'art. 131 del codice dei contratti pubblici relativi a lavori, servizi e forniture in attuazione alle direttive 2004/17/CE e 2004/18/CE (d.lgs 12 aprile 2006, n. 163 pubblicato in G.U. n. 100 del 2 maggio 2006), relativamente ai lavori, può, quindi, prevedersi in tale fase la possibilità per l'appaltatore di presentare proposte integrative al DUVRI, proposte che naturalmente dovranno rappresentare oggetto di attenta valutazione da parte delle stazioni appaltanti. L'art. 131, comma 2, lett. a) del codice prevede infatti che entro



30 giorni dall'aggiudicazione e comunque prima della consegna dei lavori, l'appaltatore od il concessionario può presentare alle amministrazioni aggiudicatrici eventuali proposte integrative del piano di sicurezza e di coordinamento.

Si evidenzia, quindi, l'opportunità di inserire nel capitolato d'oneri una apposita dicitura, la quale indichi che il committente ha redatto (o non ha redatto) il DUVRI e che tale documento potrà essere aggiornato dallo stesso committente, anche su proposta dell'esecutore del contratto, in caso di modifiche di carattere tecnico, logistico o organizzativo incidenti sulle modalità realizzative; tale documento potrà, inoltre, essere integrato su proposta dell'aggiudicatario da formularsi entro 30 giorni dall'aggiudicazione ed a seguito della valutazione del committente.

C. Costi della sicurezza da non assoggettare a ribasso

Per quanto riguarda i "Costi della sicurezza da non assoggettare a ribasso", dalla citata determinazione si ricava che:

1. per i costi della sicurezza afferenti all'esercizio dell'attività svolta da ciascuna impresa, resta immutato l'obbligo per la stessa di elaborare il proprio documento di valutazione e di provvedere all'attuazione delle misure necessarie per eliminare o ridurre al minimo i rischi. I suddetti costi sono a carico dell'impresa, la quale deve dimostrare, in sede di verifica dell'anomalia delle offerte, che gli stessi siano congrui rispetto a quelli desumibili dai prezziari o dal mercato;
2. per quanto riguarda i costi della sicurezza necessari per la eliminazione dei rischi da interferenze, essi vanno tenuti distinti dall'importo a base d'asta e non sono soggetti a ribasso. In fase di verifica dell'anomalia, detti costi non sono oggetto di alcuna verifica essendo stati quantificati e valutati a monte dalla Stazione Appaltante.

I soli costi della sicurezza per gli interventi contenuti nel DUVRI, devono essere quindi quantificati e non assoggettati a ribasso d'asta.

La stima dovrà essere congrua, analitica per voci singole, a corpo o a misura (quindi NON A PERCENTUALE), riferita ad elenchi prezzi standard o specializzati, oppure basata su prezziari o listini ufficiali vigenti nell'area interessata, o sull'elenco prezzi delle misure di sicurezza del committente; nel caso in cui un elenco prezzi non sia applicabile o non disponibile, si farà riferimento ad analisi costi complete e desunte da indagini di mercato.

Le singole voci dei costi della sicurezza vanno calcolate considerando il loro costo di utilizzo per la fornitura o il servizio interessato che comprende, quando applicabile, la posa in opera ed il successivo smontaggio, l'eventuale manutenzione e l'ammortamento.

Si segnala che nei contratti misti rientranti nel campo di applicazione del titolo IV del citato d.lgs 81/08, per i quali occorre redigere il Piano di Sicurezza e Coordinamento, l'analisi dei rischi interferenti di cui sopra e la stima dei relativi costi sono contenuti nel Piano di Sicurezza e Coordinamento.

Per il calcolo dei costi della sicurezza, si è seguito il modello proposto nelle linee guida dell'Università degli Studi di Torino del luglio 2008.

3 DOCUMENTAZIONE DI RIFERIMENTO

In sede di riunione di coordinamento, il committente deve mettere a disposizione la seguente documentazione (a seconda della tipologia dell'intervento):

- Progetti degli impianti tecnologici e relativi certificati di conformità
- piano di evacuazione
- DVR aziendali
- contratti d'appalto e simili

4 FINALITA' E MODALITA' DI COORDINAMENTO



Nel presente documento per Stazione Appaltante, che sarà denominata "Committente" si intende la scuola

Il presente documento, denominato DUVRI, ha per oggetto la cooperazione e il coordinamento tra il Committente e le imprese appaltatrici o d'opera e/o lavoratori autonomi, al fine di coordinarsi e adottare le misure di sicurezza necessarie per eliminare, o ove ciò non fosse possibile, ridurre al minimo i rischi derivanti dalle interferenze lavorative tra il Committente e la ditte appaltatrici e d'opera nell'ambito dell'espletamento delle relative attività all'interno e/o all'esterno degli spazi della struttura nella sede centrale e nei plessi della scuola, d'ora innanzi denominati "Luoghi".

Per raccogliere gli elementi necessari alla redazione del DUVRI, è stata esaminata la documentazione elencata al paragrafo 3, sono stati effettuati sopralluoghi

All'atto dell'affidamento di un lavoro ad una specifica ditta, il presente DUVRI sarà esaminato in una preliminare riunione di coordinamento indetta dal committente a cui prenderanno parte i datori di lavoro o loro delegati di appaltatori e/o i lavoratori autonomi, con due scopi precisi:

- Coordinamento tra gli altri appaltatori e comunque con il personale e le attività del Committente (sia didattica che gestionale).
- Condivisione anche a seguito di modifiche e/o integrazioni, attraverso l'esame del programma dei lavori e dei DVR dei committenti, da parte dei prestatori d'opera e degli appaltatori. In questa fase saranno anche rivalutati i costi della sicurezza.

Nella riunione, ai sensi dell'art. 26 c. 2 lett. a e b, anche i datori di lavoro, compresi i subappaltatori:

- a) cooperano all'attuazione delle misure di prevenzione e protezione dai rischi sul lavoro incidenti sull'attività lavorativa oggetto dell'appalto
- b) coordinano gli interventi di protezione e prevenzione dai rischi cui sono esposti i lavoratori, informandosi reciprocamente anche al fine di eliminare rischi dovuti alle interferenze tra i lavori delle diverse imprese coinvolte nell'esecuzione dell'opera complessiva a tal fine in quell'occasione:

- viene nominato un preposto che abbia le capacità di garantire l'attuazione del presente DUVRI, controllandone la corretta applicazione da parte dei lavoratori ed esercitando un funzionale potere di iniziativa.
- vengono individuati un addetto all'evacuazione e all'emergenza ed un addetto al primo soccorso, che abbiano la formazione prevista dal decreto 81/08 e acquisiscano in particolare il piano di emergenza ed evacuazione, per poterlo applicare in caso di emergenza e per poter individuare i presidi antincendio, le cassette di primo soccorso e l'ubicazione dei riferimenti ai presidi esterni.

5 OGGETTO DEL CONTRATTO D'APPALTO

La manutenzione è generalmente svolta dall'Ente proprietario che detiene la proprietà degli immobili. In questo caso è l'Ente proprietario che assume il ruolo di Committente e quindi a lei compete la redazione del DUVRI

In tal caso comunque l'art. 26 c. 3 ter del d.lgs 81/08 e s.m.i. impone che il soggetto presso il quale deve essere eseguito il contratto, ovvero la scuola, prima dell'inizio dell'esecuzione, integra il predetto documento riferendolo ai rischi specifici da interferenza presenti nei luoghi in cui verrà espletato l'appalto; l'integrazione, sottoscritta per accettazione dall'esecutore, integra gli atti contrattuali. Pertanto il Duvri dell'Ente proprietario andrà integrato con la parte specificata in APPENDICE.

Per circostanze emergenziali o in altre particolari occasioni, la Scuola affida direttamente il lavoro a ditta specializzata (per esempio nell'assistenza agli alunni disabili – AEC e OSS). Allora in tal caso essa assume il ruolo di Committente con i doveri che derivano dall'applicazione dell'art. 26 del d.lgs 81/08 e s.m.i. Altrettanto, non saranno oggetto del presente DUVRI le attività di sola fornitura e di prestazione intellettuale.

Le attività oggetto del presente DUVRI sono ripresentate in termini di gruppi omogenei per rischio. Per ciascun gruppo omogeneo è stata impiantata la valutazione dei rischi interferenti:

MANUTENZIONE ORDINARIA E STRAORDINARIA DELLE STRUTTURE, DEGLI IMPIANTI E DELLE APPARECCHIATURE E SERVIZI AUSILIARI

Gli interventi che possono essere considerati sono (elenco non esaustivo):

- manutentore impianti elettrici, allarmi, videosorveglianza
- manutentore impianti di condizionamento
- manutenzione idraulica
- manutenzione fotocopiatrici
- manutenzione stampanti
- manutenzione hw/sw
- derattizzazione, disinfezione, disinfestazione
- tinteggiature e verniciature
- manutenzione degli infissi e delle vetrate
- manutenzione controsoffitti
- manutenzione del cancello e della sbarra di ingresso
- manutenzione ascensore
- manutenzione impianto termico
- installazione e gestione di distributori automatici di bevande calde/fredde e di prodotti alimentari preconfezionati.
- servizio bar
- assistenza ad alunni disabili (AEC, OSS)
- installazione/manutenzione arredi e impianti di laboratorio

2) UTILIZZATORI DELLA STRUTTURA E DEGLI SPAZI ATTIGUI

2.1.) lavoratori del Committente (alunni, docenti e personale ATA)

2.2.) pubblico e visitatori

2.3) addetti a sola fornitura e a soli servizi di consulenza professionale e a progetto

Nel caso risultassero necessari mutamenti a seguito di variazioni delle esigenze di servizio e di gestione, dovrà essere conseguentemente modificato anche il DUVRI.



Il presente piano di valutazione dei rischi interferenti si applica a:

COMMITTENTE - ANAGRAFE	
COMMITTENTE	
DATORE DI LAVORO	
CITTA'	
INDIRIZZO	
TELEF./FAX	
E-MAIL	

SEDI OPERATIVE DELL'APPALTO

SEDE OPERATIVA	<input type="checkbox"/> <input type="checkbox"/> <input type="checkbox"/> <input type="checkbox"/> spazi interni <input type="checkbox"/> spazi esterni
R.S.P.P.	ING. Agostino Del Piano
M.C.	DOTT.
R.L.S.	Sig.

ANAGRAFE APPALTATORE	
RAGIONE SOCIALE	
RAPPRESENTANTE LEGALE	
DATORE DI LAVORO	
INDIRIZZO	
TELEF./FAX	
E-MAIL	
R.S.P.P.	
M.C.	
R.L.S.	
LAVORI OGGETTO DELL'APPALTO	
ADDETTI AL PRIMO SOCCORSO	
ADDETTI ANTINCENDIO	



6. ATTIVITA' CONNESSE ALL'AFFIDAMENTO DI LAVORI, SERVIZI E FORNITURE

L'art. 26 del d.lgs 81/08 e s.m.i. prevede un certo numero di incombenze in sede di affidamento lavori. Il DUVRI è una di queste, ma non l'unica.

1. Il datore di lavoro, in caso di affidamento di lavori, servizi e forniture all'impresa appaltatrice o a lavoratori autonomi all'interno della propria azienda, o di una singola unità produttiva della stessa, nonché nell'ambito dell'intero ciclo produttivo dell'azienda medesima sempre che abbia la disponibilità giuridica dei luoghi in cui si svolge l'appalto o la prestazione di lavoro autonomo:

a) verifica, con le modalità previste dal decreto di cui all'articolo 6, comma 8, lettera g) del d.lgs 81 e s.m.i., l'idoneità tecnico professionale delle imprese appaltatrici o dei lavoratori autonomi in relazione ai lavori, ai servizi e forniture da affidare in appalto o mediante contratto d'opera o di somministrazione. Attualmente, la verifica è eseguita attraverso le seguenti modalità:

1) acquisizione del certificato di iscrizione alla camera di commercio, industria e artigianato;

2) acquisizione dell'autocertificazione dell'impresa appaltatrice o dei lavoratori autonomi del possesso dei requisiti di idoneità tecnico professionale, ai sensi dell'art. 47 del testo unico delle disposizioni legislative e regolamentari in materia di documentazione amministrativa, di cui al decreto del Presidente della Repubblica del 28 dicembre 2000, n. 445;

b) fornisce agli stessi soggetti dettagliate informazioni sui rischi specifici esistenti nell'ambiente in cui sono destinati ad operare e sulle misure di prevenzione e di emergenza adottate in relazione alla propria attività.

2. i datori di lavoro, ivi compresi i subappaltatori:

a) cooperano all'attuazione delle misure di prevenzione e protezione dai rischi sul lavoro incidenti sull'attività lavorativa oggetto dell'appalto;

b) coordinano gli interventi di protezione e prevenzione dai rischi cui sono esposti i lavoratori, informandosi reciprocamente anche al fine di eliminare rischi dovuti alle interferenze tra i lavori delle diverse imprese coinvolte nell'esecuzione dell'opera complessiva.

3. Il datore di lavoro committente promuove la cooperazione ed il coordinamento di cui al comma 2, elaborando un unico documento di valutazione dei rischi che indichi le misure adottate per eliminare o, ove ciò non è possibile, ridurre al minimo i rischi da interferenze. Tale documento è allegato al contratto di appalto o di opera e va adeguato in funzione dell'evoluzione dei lavori, servizi e forniture

3-bis. Ferme restando le disposizioni di cui ai punti 1 e 2, l'obbligo di cui al punto 3 non si applica ai servizi di natura intellettuale, alle mere forniture di materiali o attrezzature, nonché ai lavori o servizi la cui durata non sia superiore ai due giorni, sempre che essi non comportino rischi derivanti dalla presenza di agenti cancerogeni, biologici, atmosfere esplosive o dalla presenza dei rischi particolari di cui all'allegato XI d.lgs 81/08 e s.m.i..

3-ter. Nei casi in cui il contratto sia affidato dai soggetti di cui all'articolo 3, comma 34, del decreto legislativo 12 aprile 2006, n. 163, o in tutti i casi in cui il datore di lavoro non coincide con il committente, il soggetto che affida il contratto redige il documento di valutazione dei rischi da interferenze recante una valutazione ricognitiva dei rischi standard relativi alla tipologia della prestazione che potrebbero potenzialmente derivare dall'esecuzione del contratto. Il soggetto presso il quale deve essere eseguito il contratto, prima dell'inizio dell'esecuzione, integra il predetto documento riferendolo ai rischi specifici da interferenza presenti nei luoghi in cui verrà espletato l'appalto; l'integrazione, sottoscritta per accettazione dall'esecutore, integra gli atti contrattuali.

4. Ferme restando le disposizioni di legge vigenti in materia di responsabilità solidale per il mancato pagamento delle retribuzioni e dei contributi previdenziali e assicurativi, l'imprenditore committente risponde in solido con l'appaltatore, nonché con ciascuno degli eventuali subappaltatori, per tutti i danni per i quali il lavoratore, dipendente dall'appaltatore o dal subappaltatore, non risulti indennizzato ad opera dell'Istituto nazionale per l'assicurazione contro gli infortuni sul lavoro (INAIL) o dell'Istituto di previdenza per il settore marittimo (IPSEMA). Le disposizioni del presente comma non si applicano ai danni conseguenza dei rischi specifici propri dell'attività delle imprese appaltatrici o subappaltatrici.

5...<omissis>



6. Nella predisposizione delle gare di appalto e nella valutazione dell'anomalia delle offerte nelle procedure di affidamento di appalti di lavori pubblici, di servizi e di forniture, gli enti aggiudicatori sono tenuti a valutare che il valore economico sia adeguato e sufficiente rispetto al costo del lavoro e al costo relativo alla sicurezza, il quale deve essere specificamente indicato e risultare congruo rispetto all'entità e alle caratteristiche dei lavori, dei servizi o delle forniture. Ai fini del presente comma il costo del lavoro e' determinato periodicamente, in apposite tabelle, dal Ministro del lavoro, della salute e delle politiche sociali, sulla base dei valori economici previsti dalla contrattazione collettiva stipulata dai sindacati comparativamente più rappresentativi, delle norme in materia previdenziale ed assistenziale, dei diversi settori merceologici e delle differenti aree territoriali. In mancanza di contratto collettivo applicabile, il costo del lavoro e' determinato in relazione al contratto collettivo del settore merceologico più vicino a quello preso in considerazione.

7. Per quanto non diversamente disposto dal decreto legislativo 12 aprile 2006 n. 163, come da ultimo modificate dall'articolo 8, comma 1, della legge 3 agosto 2007, n. 123, trovano applicazione in materia di appalti pubblici le disposizioni del presente decreto.

PROCEDURA

Nell'ipotesi in cui la scuola valuti la presenza di rischi da interferenze, è necessario prima della gara:

- 1) individuare i rischi da interferenze e le relative misure atte ad eliminarli o quantomeno ridurli;
 - 2) stimare i costi della sicurezza relativamente alle interferenze.
 - 3) inviare alle ditte in gara copia del DUVRI (contenente tutti i rischi da interferenze e non solo quelli oggetto del singolo appalto) con l'indicazione dei costi della sicurezza connessi allo specifico appalto.
- Le imprese, valutato il DUVRI, nelle loro offerte dovranno indicare i costi relativi alla sicurezza (anche aggiuntivi rispetto a quelli indicati dalla scuola) e le eventuali misure integrative.

Individuata la ditta aggiudicataria, il DUVRI, dopo eventuale adeguamento, dovrà essere sottoscritto per accettazione dall'impresa.

La scuola deve inoltre verificare i requisiti tecnico professionali della ditta aggiudicataria, anche attraverso l'iscrizione alla camera di commercio, industria e artigianato, richiedendo all'impresa aggiudicataria oltre al certificato camerale, anche il DURC (con validità non oltre 120 gg) e l'acquisizione dell'autocertificazione del possesso dei requisiti di idoneità tecnico professionale, ai sensi dell'articolo 47 del testo unico delle disposizioni legislative e regolamentari in materia di documentazione amministrativa di cui al D. P. R. 28/12/2000 n. 445.

7 VALUTAZIONE GENERALE DEI RISCHI INTERFERENTI

7.1. METODO DI VALUTAZIONE

le fasi su cui si articola la valutazione dei rischi sono:

- I fase: identificazione delle Sorgenti di Rischio.
- II fase: individuazione dei Rischi di Esposizione.
- III fase: stima dei Rischi di Esposizione.

La fase di valutazione e controllo dei rischi prevede la definizione della probabilità del verificarsi di un evento dannoso e della gravità delle sue conseguenze, utilizzando l'approccio semi-qualitativo per la valutazione dei rischi.

L'approccio semi-qualitativo è fondato sulla strutturazione di scale semi-qualitative della probabilità (P) e della gravità (G).

La scala della probabilità (P) è legata, ovviamente, alla probabilità del manifestarsi dell'evento e cioè ai dati statistici disponibili relativi all'azienda stessa o, ancora allo specifico settore industriale ma anche alla competenza professionale del valutatore.

P1 = probabilità bassissima (evento improbabile),

P2 = probabilità medio-bassa (evento possibile),

P3 = probabilità medio-alta (evento già verificatosi),



P4 = probabilità alta (evento ripetuto).

Analogamente, la scala della gravità (G) è legata alle conseguenze dell'evento che ne possono derivare:

G1 = gravità trascurabile (danno: abrasioni, tagli, ecc.),

G2 = gravità modesta (danno: ferite, lesioni, ecc.),

G3 = gravità notevole (danno: fratture, lesioni gravi, ecc.),

G4 = gravità ingente (danno: lesioni gravissime, morte).

Attribuendo ad ogni rischio una probabilità ed una gravità è stata costruita una matrice di rischio dove, in ordinata è riportata la gravità del danno (G) ed in ascissa la probabilità (P) del verificarsi dell'evento.

La matrice di rischio costruita può essere divisa in quattro aree corrispondenti ad un:

rischio tollerabile: condizioni che, nonostante il completo rispetto delle norme di legge e regolamentari vigenti, possono produrre al lavoratore, lesioni o disturbi lievi con inabilità ed effetti rapidamente reversibili con casistica (aziendale e/o ufficiale) bassa;

rischio modesto: condizioni che, nonostante il completo rispetto delle norme di legge e regolamentari vigenti, possono produrre al lavoratore lesioni o disturbi lievi con inabilità ed effetti rapidamente reversibili con casistica (aziendale e/o ufficiale) media;

rischio grave: condizioni che, nonostante il completo rispetto delle norme di legge e regolamentari vigenti, possono produrre al lavoratore un infortunio grave o un'esposizione i cui effetti risultano acuti o cronici con inabilità reversibile con casistica (aziendale e/o ufficiale) media;

rischio molto grave: condizioni che, nonostante il completo rispetto delle norme di legge e regolamentari vigenti, possono produrre al lavoratore un infortunio o un'esposizione i cui effetti risultano acuti o cronici con inabilità irreversibile ed invalidante con invalidità totale conseguenze letali.

La matrice costruita (vedi Tabella seguente), infine, rappresenta la scala delle priorità delle misure di prevenzione e protezione dai rischi che devono essere adottate per eliminare o ridurre e controllare i rischi per ciascuna delle mansioni espletate dal personale dell'azienda

P4				
P3				
P2				
P1				
R	G1	G2	G3	G4

Tabella 1 Matrice del rischio

PROBABILITÀ	FREQUENZA EVENTO
P 1	Bassissima
P 2	Medio-Bassa
P 3	Medio-Alta
P 4	Alta
GRAVITA'	DANNO CONSEGUENTE
G 1	Trascurabile (abrasioni, tagli, ecc.)
G 2	Modesta (ferite, lesioni, ecc.)
G 3	Notevole (fratture, lesioni gravi, ecc.)
G 4	Ingente (lesioni gravissime, morte)

Tabella 2 Definizioni delle sigle relative alla matrice del rischio

Area 1	Area 2	Area 3	Area 4
Rischio Tollerabile	Rischio Modesto	Rischio Grave	Rischio Molto Grave

Tabella 3 Attribuzione del livello di rischio

“ L’obiettivo della valutazione dei rischi consiste nel consentire al Datore di Lavoro di prendere i provvedimenti che sono effettivamente necessari per la salvaguardia della sicurezza e la salute dei lavoratori”.

La riduzione del rischio può avvenire mediante misure atte a ridurre la probabilità del verificarsi di un determinato danno atteso (adozione di misure di prevenzione) e/o di mitigazione delle eventuali conseguenze (adozione di misure di protezione, atte a diminuire l’entità del danno).

La decisione dell’intervento, che sia dell’uno o dell’altro tipo, necessita di stabilire prima quale sia il livello di rischio accettabile R_a , in base al quale verranno giudicate bisognose di intervento in via prioritaria tutte quelle situazioni che presentano un livello di rischio R tale che: $R > R_a$

Livello di Rischio	Azione da Intraprendere	Scala di Tempo
Tollerabile	Instaurare un sistema di verifica che consenta di mantenere nel tempo le condizioni di sicurezza preventivate	1 anno
Modesto	Predisporre gli strumenti necessari a minimizzare il rischio ed a verificare la efficacia delle azioni preventivate	6 anno
Grave	Intervenire immediatamente sulla fonte di rischio provvedendo ad eliminare le anomalie che portano alla determinazione di livelli di rischio non accettabili, come da procedure di lavoro in sicurezza.	2 mesi
Molto Grave	Intervenire immediatamente sulla fonte di rischio provvedendo a sospendere le lavorazioni sino al raggiungimento di livelli di rischio accettabili, come da procedure di lavoro in sicurezza.	Immediatamente

Tabella 4 Indice generale degli interventi per la riduzione del rischio



Figura 1 Schema esplicativo della metodologia di riduzione del rischio da non accettabile ad accettabile

7.2. VALUTAZIONE DEI RISCHI ESISTENTI NEI LUOGHI DEL COMMITTENTE ULTERIORI RISPETTO ALL'ATTIVITA' DELL'APPALTATORE

PERSONALE ESPOSTO:ADDETTI ALLE MANUTENZIONI E INSTALLATORI

Rischi per la sicurezza

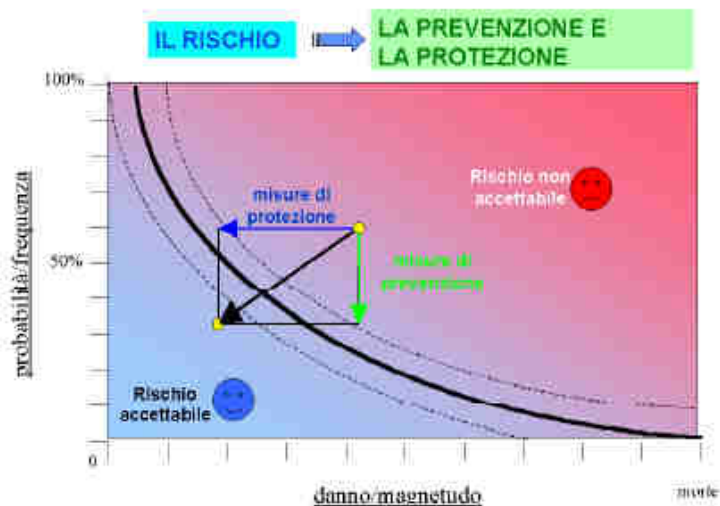
n.	Pericolo	rischio	Misure	Responsabile
1	Crollo di strutture	P=1 D=4 R=4	I fabbricati e le parti dispongono del certificato di collaudo statico. Gli scaffali sono ben vincolati e sono presenti i cartelli di portata. Prima di attivare il lavoro di manutenzione, il committente effettuerà un sopralluogo con l'appaltatore e, in caso di problematiche, agirà per le proprie competenze o avvertirà l'Ente proprietario per far mettere in sicurezza la struttura, Nelle more, sospenderà i lavori. (E)	Committente/Proprietario dello stabile
2	Inciampo/scivolamento	P=2 D=2 R=4	I pavimenti devono essere connessi. Eventuali situazioni non prevedibili devono essere protette e segnalate e ripristinate al più presto (E). Il lavaggio dei pavimenti non è un'attività che deve interferire con le altre, per cui, se non gestibile a zone, deve essere differita. Qualsiasi sversamento ad opera del personale del committente va immediatamente pulito (E). Qualora il personale di qualsiasi appaltatore non abbia familiarità con i luoghi oggetto dell'intervento, sarà accompagnato dal preposto (responsabile dell'Ufficio tecnico, se previsto in organico) o suo delegato di adeguate capacità tecniche (E).	Committente



n.	Pericolo	rischio	Misure	Responsabile
			<p>Sono prescritte per il personale dell'appaltatore che esegue manutenzioni scarpe di sicurezza (E).</p> <p>Il Committente consegnerà l'area di cantiere e di deposito (E)</p> <p>I manutentori che si approvvigionano dei materiali, hanno accesso solo ai luoghi specifici e devono uscire/entrare nell'edificio sotto il controllo del preposto (E).</p>	
3	Elettrocuzione/folgorazione	P=1 D=4 R=4	<p>Tutti gli impianti devono essere a norma con progetto e certificato di conformità (a meno di interventi specifici, proprio in relazione a difformità). Il committente dovrà avere dall'Ente proprietario in copia e rendere disponibile la documentazione tecnica (E).</p> <p>Gli impianti di terra ed equipotenziale e quelli eventuali di protezione da scariche atmosferiche devono essere denunciati e periodicamente verificati secondo le procedure del d.l. 462/01.</p> <p>Sono consegnati specificatamente all'appaltatore, in caso di sua richiesta, i punti di presa dell'impianto. In tal caso i quadri contenenti le protezioni dei circuiti sono sotto la custodia del preposto, che ne garantisce l'inaccessibilità a chiunque. In caso sia necessario intervenire sui quadri, l'intervento sarà coordinato dal preposto (E).</p>	Committente



n.	Pericolo	rischio	Misure	Responsabile
			<p>L'appaltatore ha l'obbligo di verificare anche mediante strumentazione, le condizioni di sicurezza del circuito prima di eventuali interventi sull'impianto elettrico, sempreché le verifiche siano di sua stretta competenza.</p> <p>Sono vietati interventi manutentivi sull'impianto elettrico con impianto in tensione o manomissioni dell'impianto fisso concesso in uso: qualsiasi riscontro va comunicato al preposto Per intervenire sugli impianti elettrici, anche fuori tensione, è richiesta la qualifica di PES o PAV (E).</p>	
4	Incendio	P=1 D=4 R=4	<p>L'attività è soggetta a CPI dei VVF. E' reso disponibile il piano di evacuazione, con l'identificazione e realizzazione della viabilità di sicurezza (E)</p> <p>E' attivata dall'Ente proprietario la manutenzione dei dispositivi attivi da annotare su apposito registro (E)</p> <p>Sono disposti cartelli che segnalano alle auto di non parcheggiare in corrispondenza di eventuali scale e porte di emergenza, impedendone l'apertura e quindi la loro fruibilità e la fruibilità degli spazi necessari all'esodo (E).</p> <p>Verifica, dell'appaltatore, insieme al preposto:</p>	Committente



n.	Pericolo	rischio	Misure	Responsabile
			<p>-dell'efficienza delle eventuali compartimentazioni</p> <p>-del funzionamento delle luci di emergenza (1)</p> <p>-della fruibilità dei percorsi d'esodo</p> <p>-della disponibilità e funzionalità dei mezzi di estinzione, di segnalazione e della segnaletica (E)</p> <p>Non superare il massimo affollamento in relazione alle uscite di sicurezza presenti (E)</p> <p>Non aumentare indebitamente il carico di incendio</p> <p>Non introdurre materiali combustibili e/o infiammabili nei locali a rischio specifico (E)</p> <p>Lasciare sgombrare le vie di esodo e l'apertura delle porte di sicurezza</p> <p>È vietato il deposito, anche se temporaneo, di materiale lungo le vie di esodo (E).</p> <p>Presenza degli addetti ai compiti speciali con formazione specifica sul piano di evacuazione (E).</p> <p>Vige in tutte le strutture il divieto di fumo e di uso di fiamme libere. Qualora sia necessario operare con fiamme libere, l'appaltatore richiede e riceve un permesso scritto dal Dirigente Scolastico che ne</p>	



n.	Pericolo	rischio	Misure	Responsabile
			<p>stabilisce modalità, precauzioni tempi e limitazioni (E).</p> <p>Non rimuovere segnaletica e mezzi di protezione.</p> <p>Le planimetrie di orientamento sono affisse e queste, come il piano di evacuazione, sono state oggetto di informazione con sopralluogo congiunto(E).</p>	
5	Caduta dall'alto	P=1 D=3 R=3	<p>Tutte le parti in quota ad altezza superiore a 2 m rispetto ad un piano stabile sono protette.</p> <p>Qualora non lo siano (in particolare tetti o terrazze), l'appaltatore deve utilizzare un sistema di imbraco.</p> <p>Prima di salire su un tetto, l'appaltatore deve ricevere un permesso scritto e indicazioni precise sulla praticabilità della struttura (E).</p>	Committente
			E' vietato al personale dell'appaltatore salire su banchi, scrivanie e sedie o altre strutture per raggiungere posizioni elevate (E).	Appaltatore
			Predisporre periodica verifica del fissaggio e della stabilità di eventuali scaffalature o corpi/strutture sospesi (E)	Committente/Ente proprietario



n.	Pericolo	rischio	Misure	Responsabile
			<p>E' vietato adoperare da parte dell'appaltatore attrezzature del committente (neanche le scale). Prima dell'utilizzo di una scala l'appaltatore dovrà valutare la stabilità degli appoggi (E).</p>	<p>Appaltatore/committente</p> <p>-appaltatore</p>
			<p>Negli stabili serviti da ascensore, lo stesso deve essere sottoposto a manutenzione e verifiche periodiche. Devono essere rispettate tutte le norme di sicurezza. La documentazione va richiesta all'Ente proprietario (E).</p>	<p>Committente</p>
6	Ferite/traumi	P=1 D=4 R=4	<p>Segnalare all'appaltatore in sede di sopralluogo iniziale ed obbligatorio le cassette di primo soccorso e dei cartelli con i riferimenti ai presidi esterni, controllando la scadenza e la completezza del materiale. In ogni caso, l'appaltatore prevede nella zona di lavoro una propria cassetta di primo soccorso (E).</p>	<p>Committente</p> <p>appaltatore</p>
			<p>E' vietato al personale dell'appaltatore e a chiunque non espressamente autorizzato accedere in locali o spazi non espressamente consentiti e autorizzati dal committente (informativa scritta) (E).</p>	<p>Committente</p>



n.	Pericolo	rischio	Misure	Responsabile
7	Caduta di materiale dall'alto	P=1 D=4 R=4	Periodicamente (ogni anno) il committente chiede all'Ente proprietario di effettuare un sopralluogo per verificare e conseguire la stabilità degli elementi sospesi (corpi illuminanti, controsoffitti, casse di diffusione sonora, strutture dei tendaggi, macchine per condizionamento, ecc) annotandone l'esito su apposito registro (E).	Committente
			L'appaltatore deve comunque mettere in sicurezza, preventivamente all'inizio lavori, elementi sospesi che insistono sull'area di lavoro con sistemi provvisori ma affidabili	Appaltatore
8	investimento	P=1 D=4 R=4	<p>Per Lavori al cancello o nel cortile il D.S. deve rigestire gli accessi e le aree di parcheggio, se previste, dando le opportune limitazioni, installando l'opportuna segnaletica o proponendo riorganizzazioni dell'orario di lavoro. In particolare valgono le seguenti prescrizioni (E):</p> <p>Per lavori presso l'accesso al cancello:</p> <ol style="list-style-type: none"> 1) l'attività va svolta di pomeriggio 2) deve essere predisposta la segnaletica mobile (lavori in corso, passo d'uomo) 3) gli addetti devono indossare giubbotto ad alta visibilità <p>Per lavori nel cortile,</p> <ol style="list-style-type: none"> 1) delimitare la zona in modo che sia inaccessibile. 	Committente



n.	Pericolo	rischio	Misure	Responsabile
			2) deve essere predisposta la segnaletica mobile (lavori in corso, passo d'uomo) 3) gli addetti devono indossare giubbotto ad alta visibilità	
9	Radiazioni ottiche solari	P=1 D=2 R=2	Per lavori all'aperto gli addetti si devono proteggere con tuta, cappello e occhiali da sole (E).	APPALTATORE

in caso le lampade fossero insufficienti o non funzionanti, l'appaltatore provvederà a dotare il personale di sorgenti di emergenza con caratteristiche equivalenti.



Rischi per la salute

n.	Pericolo	rischio	Misure	Responsabile
1	Rumore	P=1 D=1 R=1	Il Committente ha effettuato una propria valutazione del rischio rumore nei vari ambienti ed il rischio è basso	Committente
2	Vibrazioni	P=1 D=1 R=1	non risultano sorgenti	Committente
3	Rischio chimico	P=1 D=1 R=1	I prodotti chimici del committente sono principalmente toner contenuti nelle fotocopiatrici e stampanti; dalle schede di sicurezza che accompagnano le confezioni e le macchine, il rischio è basso per la sicurezza e irrilevante per la salute. L'aerazione naturale è sufficiente. La stanza o l'armadio in cui sono conservati i prodotti per le pulizie è mantenuto sotto chiave (E)	Committente
4	Lavori in luoghi ristretti e a rischio specifico	P=1 D=4 R=4	E' vietato lavorare per chiunque in tali luoghi senza permesso scritto del Committente (E) E' vietato il lavoro in solitario Segnaletica di divieto di accesso Gli addetti dell'appaltatore devono avere una formazione specifica	Appaltatore
5	Rischio biologico	P=1 D=3 R=3	I filtri dell'impianto di condizionamento sono sottoposti a manutenzione periodica (E).	Committente



n.	Pericolo	rischio	Misure	Responsabile
			<p>E' prevista la manutenzione per la pulizia dei bagni, in cui si può avere rischio biologico.</p> <p>Nelle attività in spazi aperti si possono verificare morsicature di animali o insetti. L'appaltatore dovrà impiegare idonei DPI.</p>	appaltatore
6	Microclima	P=1 D=2 R=2	Gli ambienti all'interno della struttura sono tutti riscaldati. La manutenzione è dell'Ente proprietario.	Committente/Ente proprietario
7	Comfort e pulizia	P=1 D=2 R=2	<p>L'illuminazione naturale ed artificiale è generalmente sufficiente.</p> <p>In ogni caso l'appaltatore integrerà l'illuminazione artificiale, in caso di insufficienza.</p>	Appaltatore



PERSONE ESPOSTE: SERVIZI TECNICI, VISITATORI,PUBBLICO

Rischi per la sicurezza

n.	Pericolo	Rischio	Misure	Responsabile
1	Crollo di strutture	P=1 D=4 R=4	I fabbricati e le parti dispongono del certificato di collaudo statico. Gli scaffali sono ben vincolati e sono presenti i cartelli di portata (E).	D.S./Proprietario dello stabile
2	Inciampo/scivolamento	P=2 D=2 R=4	I pavimenti devono essere connessi. Eventuali situazioni non prevedibili devono essere protette e segnalate e ripristinate al più presto. Il lavaggio dei pavimenti non è un'attività che deve interferire con le altre, per cui, se non gestibile a zone, deve essere differita. Qualsiasi sversamento ad opera del personale del committente va immediatamente pulito (E). Qualora il personale di qualsiasi appaltatore non abbia familiarità con i luoghi oggetto dell'intervento, sarà accompagnato dal preposto (responsabile dell'Ufficio tecnico, se previsto in organico) o suo delegato di adeguate capacità tecniche. I visitatori saranno indirizzati dal servizio di accoglienza (E).	D.S.
3	Elettrocuzione/folgorazione	P=1 D=4 R=4	Tutti gli impianti devono essere a norma con progetto e certificato di conformità (a meno di interventi specifici, proprio in relazione a difformità). Il committente dovrà avere dall'Ente proprietario in copia e rendere disponibile la documentazione tecnica (E). Gli impianti di terra ed equipotenziale e quelli eventuali di protezione da scariche	D.S./Ente proprietario



n.	Pericolo	Rischio	Misure	Responsabile
			<p>atmosferiche devono essere denunciati e periodicamente verificati secondo le procedure del d.l. 462/01.</p> <p>Sono vietati interventi o manomissioni sull'impianto elettrico.</p>	
4	Incendio	P=1 D=4 R=4	<p>L'attività è soggetta a CPI dei VVF.</p> <p>È reso disponibile il piano di evacuazione, con l'identificazione e realizzazione della viabilità di sicurezza(E)</p> <p>È attivata dall'Ente proprietario la manutenzione dei dispositivi attivi da annotare su apposito registro (E).</p> <p>Sono disposti cartelli che segnalano alle auto di non parcheggiare in corrispondenza di eventuali scale e porte di emergenza, impedendone l'apertura e quindi la loro fruibilità e la fruibilità degli spazi necessari all'esodo (E).</p> <p>Verifica periodica del committente (E):</p> <ul style="list-style-type: none"> -dell'efficienza delle eventuali compartimentazioni -del funzionamento delle luci di emergenza -della fruibilità dei percorsi d'esodo -della disponibilità e funzionalità dei mezzi di estinzione, di segnalazione e della segnaletica(E) <p>Non superare il massimo affollamento in relazione alle uscite di sicurezza presenti (E)</p>	D.S./Ente proprietario



n.	Pericolo	Rischio	Misure	Responsabile
			<p>Non aumentare indebitamente il carico di incendio</p> <p>Non introdurre materiali combustibili e/o infiammabili nei locali a rischio specifico</p> <p>Lasciare sgombrere le vie di esodo e l'apertura delle porte di sicurezza</p> <p>È vietato il deposito, anche se temporaneo, di materiale lungo le vie di esodo (vigilanza)</p> <p>Presenza degli addetti ai compiti speciali con formazione specifica sul piano di evacuazione.</p> <p>Vige in tutte le strutture il divieto di fumo e di uso di fiamme libere(E).</p> <p>Non rimuovere segnaletica e mezzi di protezione.</p> <p>Le planimetrie di orientamento e la segnaletica è affissa (E)</p>	
5	Caduta dall'alto	P=1 D=3 R=3	<p>Tutte le parti in quota ad altezza superiore a 2 m rispetto ad un piano stabile sono protette(E)</p> <p>E' vietato accedere in luoghi in cui non si è autorizzati (in particolare: tetti e terrazze) (E)</p> <p>E' vietato salire su banchi, scrivanie e sedie o altre strutture per raggiungere posizioni elevate (vigilanza)</p>	D.S. D.S.



n.	Pericolo	Rischio	Misure	Responsabile
			Predisporre periodica verifica del fissaggio e della stabilità di eventuali scaffalature o corpi/strutture sospesi (E)	D.S./Ente proprietario
			E' vietato adoperare qualsiasi attrezzature del committente non pertinente e non autorizzata (neanche le scale) – vigilanza.	D.S.
			Negli stabili serviti da ascensore, lo stesso deve essere sottoposto a manutenzione e verifiche periodiche. Devono essere rispettate tutte le norme di sicurezza. La documentazione va richiesta all'Ente proprietario(E).	D.S./Ente proprietario
6	Ferite/traumi	P=1 D=4 R=4	le cassette di primo soccorso e dei cartelli con i riferimenti ai presidi esterni sono disponibili. E' istituito un servizio di evacuazione, emergenza e primo soccorso (E)	D.S.
			E' vietato a chiunque non espressamente autorizzato accedere in locali o spazi non espressamente consentiti e autorizzati dal committente (informativa scritta) (E).	D.S.



n.	Pericolo	Rischio	Misure	Responsabile
8	Caduta di materiale dall'alto	P=1 D=4 R=4	Periodicamente (ogni anno) il committente chiede all'Ente proprietario di effettuare un sopralluogo per verificare e conseguire la stabilità degli elementi sospesi (corpi illuminanti, controsoffitti, casse di diffusione sonora, strutture dei tendaggi, macchine per condizionamento, ecc) annotandone l'esito su apposito registro (E)	D.S./Ente proprietario
9	Emergenza (terremoto, allarme bomba, allagamenti), primo soccorso	P=1 D=4 R=4	In attuazione del piano di emergenza, attenersi alle indicazioni degli addetti ai compiti speciali. Informazione (E)	D.S.

Rischi per la salute

n.	Pericolo	rischio	Misure	Responsabile
1	Rumore	P=1 D=1 R=1	Il D.S. ha effettuato una propria valutazione del rischio rumore nei vari ambienti ed il rischio è basso(E)	D.S.
2	Vibrazioni	P=1 D=1 R=1	non risultano sorgenti	D.S.
3	Rischio chimico	P=1 D=1 R=1	I prodotti chimici sono principalmente toner contenuti nelle fotocopiatrici e stampanti; dalle schede di sicurezza che accompagnano le confezioni e le macchine, il rischio è basso per la sicurezza e irrilevante per la salute. L'aerazione naturale è sufficiente. E' vietato l'accesso ai laboratori e alle officine se non è presente il responsabile. I luoghi, compresi quelli in cui si conservano i prodotti per le pulizie,	D.S.



n.	Pericolo	rischio	Misure	Responsabile
			devono essere in sicurezza e chiusi a chiave (E).	
4	Lavori in luoghi ristretti e a rischio specifico	P=1 D=4 R=4	Vietato l'ingresso, se non espressamente autorizzati dal committente per iscritto. Mantenere gli ambienti chiusi a chiave (E).	D.S.
5	Rischio biologico	P=1 D=3 R=3	I filtri dell'impianto di condizionamento sono sottoposti a manutenzione periodica (E). E' prevista la manutenzione per la pulizia dei bagni, in cui si può avere rischio biologico (E)	D.S.
6	Microclima	P=1 D=2 R=2	Gli ambienti all'interno della struttura sono tutti riscaldati. La manutenzione è dell'Ente proprietario.	D.S./Ente proprietario
7	Comfort e pulizia	P=1 D=2 R=2	L'illuminazione naturale ed artificiale è generalmente sufficiente. L'aerazione è sufficiente La pulizia è adeguata.	D.S.



PERSONE ESPOSTE: AEC, OSS

Rischi per la sicurezza

n.	Pericolo	Rischio	Misure	Responsabile
1	Crollo di strutture	P=1 D=4 R=4	I fabbricati e le parti dispongono del certificato di collaudo statico. Gli scaffali sono ben vincolati e sono presenti i cartelli di portata.	D.S./Proprietario dello stabile
2	Inciampo/scivolamento	P=2 D=2 R=4	I pavimenti devono essere connessi. Eventuali situazioni non prevedibili devono essere protette e segnalate e ripristinate al più presto. Il lavaggio dei pavimenti non è un'attività che deve interferire con le altre, per cui, se non gestibile a zone, deve essere differita. Qualsiasi sversamento ad opera del personale del committente va immediatamente pulito. All'affidamento del servizio, qualora il personale dell'appaltatore non abbia familiarità con i luoghi oggetto dell'intervento, sarà accompagnato dal preposto (responsabile dell'Ufficio tecnico se previsto in organico) o suo delegato di adeguate capacità tecniche. (E).	D.S.
3	Elettrocuzione/folgorazione	P=1 D=4 R=4	Tutti gli impianti devono essere a norma con progetto e certificato di conformità (a meno di interventi specifici, proprio in relazione a difformità). Il committente dovrà avere dall'Ente proprietario in copia e rendere disponibile la documentazione tecnica, Gli impianti di terra ed equipotenziale e quelli eventuali di protezione da scariche atmosferiche devono essere denunciati e	D.S,



n.	Pericolo	Rischio	Misure	Responsabile
			<p>periodicamente verificati secondo le procedure del d.l. 462/01.</p> <p>Sono vietati interventi o manomissioni sull'impianto elettrico.</p> <p>Vietato impiegare apparecchi personali senza l'autorizzazione del D.S.</p>	
4	Incendio	P=1 D=4 R=4	<p>L'attività è soggetta a CPI dei VVF. E' reso disponibile il piano di evacuazione, con l'identificazione e realizzazione della viabilità di sicurezza (formazione e informazione)</p> <p>E' attivata dall'Ente proprietario la manutenzione dei dispositivi attivi da annotare su apposito registro</p> <p>Sono disposti cartelli che segnalano alle auto di non parcheggiare in corrispondenza di eventuali scale e porte di emergenza, impedendone l'apertura e quindi la loro fruibilità e la fruibilità degli spazi necessari all'esodo (E).</p> <p>Verifica periodica del committente:</p> <ul style="list-style-type: none"> -dell'efficienza delle eventuali compartimentazioni -del funzionamento delle luci di emergenza -della fruibilità dei percorsi d'esodo -della disponibilità e funzionalità dei mezzi di estinzione, di segnalazione e della segnaletica 	Committente



n.	Pericolo	Rischio	Misure	Responsabile
			<p>Non superare il massimo affollamento in relazione alle uscite di sicurezza presenti</p> <p>Non aumentare indebitamente il carico di incendio</p> <p>Non introdurre materiali combustibili e/o infiammabili nei locali a rischio specifico</p> <p>Lasciare sgombrere le vie di esodo e l'apertura delle porte di sicurezza</p> <p>È vietato il deposito, anche se temporaneo, di materiale lungo le vie di esodo (vigilanza)</p> <p>Presenza degli addetti ai compiti speciali con formazione specifica sul piano di evacuazione.</p> <p>Vige in tutte le strutture il divieto di fumo e di uso di fiamme libere.</p> <p>Non rimuovere segnaletica e mezzi di protezione.</p> <p>Le planimetrie di orientamento e la segnaletica è affissa e queste, come il piano di evacuazione, sono state oggetto di informazione (E).</p>	
5	Caduta dall'alto	P=1 D=3 R=3	<p>Tutte le parti in quota ad altezza superiore a 2 m rispetto ad un piano stabile sono protette.</p> <p>E' vietato accedere in luoghi in cui non si è autorizzati (in particolare: tetti e terrazze)</p>	D.S.



n.	Pericolo	Rischio	Misure	Responsabile
			E' vietato salire su banchi, scrivanie e sedie o altre strutture per raggiungere posizioni elevate (vigilanza) (E)	D.S.
			Predisporre periodica verifica del fissaggio e della stabilità di eventuali scaffalature o corpi/strutture sospesi (E)	D.S./Ente proprietario
			E' vietato adoperare qualsiasi attrezzature non pertinente e non autorizzata – vigilanza.	D.S.
			Negli stabili serviti da ascensore, lo stesso deve essere sottoposto a manutenzione e verifiche periodiche. Devono essere rispettate tutte le norme di sicurezza. La documentazione va richiesta all' Ente proprietario (E)	D.S./Ente proprietario
6	Ferite/traumi	P=1 D=4 R=4	le cassette di primo soccorso e dei cartelli con i riferimenti ai presidi esterni sono disponibili. E' istituito un servizio di evacuazione, emergenza e primo soccorso (E)	D.S.
			E' vietato a chiunque non espressamente autorizzato accedere in locali o spazi non espressamente consentiti e autorizzati dal committente (informativa scritta).(E)	D.S.



n.	Pericolo	Rischio	Misure	Responsabile
8	Caduta di materiale dall'alto	P=1 D=4 R=4	Periodicamente (ogni anno) il committente chiede all'Ente proprietario di effettuare un sopralluogo per verificare e conseguire la stabilità degli elementi sospesi (corpi illuminanti, controsoffitti, casse di diffusione sonora, strutture dei tendaggi, macchine per condizionamento, ecc) annotandone l'esito su apposito registro	D.S./Ente proprietario
9	Radiazioni ottiche solari	P=1 D=2 R=2	Le finestre devono essere dotate di tapparelle, tende o pellicole speciali (E).	DS/Ente proprietario
10	Emergenza (terremoto, allarme bomba, allagamenti), primo soccorso	P=1 D=4 R=4	In attuazione del piano di emergenza, attenersi alle indicazioni degli addetti ai compiti speciali. Informazione (E)	D.S.

Rischi per la salute

n.	Pericolo	rischio	Misure	Responsabile
1	Rumore	P=1 D=1 R=1	Il D.S. ha effettuato una propria valutazione del rischio rumore nei vari ambienti ed il rischio è basso	D.S.
2	Vibrazioni	P=1 D=1 R=1	non risultano sorgenti	D.S.
3	Rischio chimico	P=1 D=1 R=1	I prodotti chimici sono principalmente toner contenuti nelle fotocopiatrici e stampanti; dalle schede di sicurezza che accompagnano le confezioni e le macchine, il rischio è basso per la sicurezza e irrilevante per la salute. L'aerazione naturale è sufficiente.	D.S.



n.	Pericolo	rischio	Misure	Responsabile
			E' vietato l'accesso ai laboratori e alle officine se non è presente il responsabile. I luoghi devono essere in sicurezza e chiusi a chiave.	
4	Lavori in luoghi ristretti e a rischio specifico	P=1 D=4 R=4	Vietato l'ingresso, se non espressamente autorizzati dal committente per iscritto. Mantenere gli ambienti chiusi a chiave. (E)	D.S.
5	Rischio biologico	P=1 D=3 R=3	I filtri dell'impianto di condizionamento sono sottoposti a manutenzione periodica. E' prevista la manutenzione per la pulizia dei bagni, in cui si può avere rischio biologico	D.S.
6	Microclima	P=1 D=2 R=2	Gli ambienti all'interno della struttura sono tutti riscaldati. La manutenzione è dell'Ente proprietario.	Committente/Ente proprietario
7	Comfort e pulizia	P=1 D=2 R=2	L'illuminazione naturale ed artificiale è generalmente sufficiente. L'aerazione è sufficiente La pulizia è adeguata.	D.S.



7.3. RISCHI CHE OGNI APPALTATORE INTRODUCE NEI LUOGHI E SULLE PERSONE CHE LI FREQUENTANO, COMPRESI QUELLI INTRODOTTI SUGLI ALTRI APPALTATORI DIVERSI DA QUELLO RESPONSABILE DELL'INTRODUZIONE DEL RISCHIO

Nota: tutti i lavoratori dovranno avere a disposizione il cartellino identificativo secondo l'art.18 c. 1 lett. u.

7.3.1. MANUTENTORI, INSTALLATORI

manutentore installatore impianti elettrici, allarmi, videosorveglianza

BREVE DESCRIZIONE DELLE FASI DI LAVORO

1 allestimento cantiere

2 trasporto materiali fino al locale interessato, Deposito degli stessi

3 manutenzione, montaggio e collaudo

4 smobilizzo cantiere, smaltimento rifiuti

LUOGHI

Aule, corridoi, uffici, laboratori, palestre, servizi.

Rischi per la sicurezza

n.	Pericolo	rischio	Esposti	Misure	Responsabile
1	Elettrocuzione soprattutto per contatto indiretto in corrispondenza di masse e masse estranee	P=1 D=4 R=4	-personale del Committente (docenti, ATA e alunni) -eventuali altri appaltatori - fornitori - visitatori	In caso di operazioni di manutenzione ordinaria con possibile presenza di pubblico o personale e alunni della scuola, da condursi solo per assoluta necessità improrogabile, l'area deve essere opportunamente delimitata, segnalata e messa in sicurezza. Il manutentore in ogni caso deve essere PES o PAV e il lavoro deve essere preventivamente autorizzato dal	Appaltatore



n.	Pericolo	rischio	Esposti	Misure	Responsabile
				<p>d.l. e sotto il controllo del preposto</p> <p>In caso di intervento, lucchettare in maniera certa le protezioni generali che disattivano la parte di impianto in manutenzione o attuare misure di sicurezza equivalenti.</p> <p>Contrassegnare la zona quadri segnalando il divieto di accesso a persone non estranee</p> <p>Le operazioni manutentive che intervengono sulle protezioni attive e passive dell'impianto, devono essere preventivamente autorizzare per iscritto dal Committente, dandone ampia diffusione a tutti i lavoratori. In particolare, non è consentito disconnettere l'impianto di terra o bypassare le protezioni differenziali durante qualsiasi altra attività (in particolare quella scolastica).</p>	
2	Incendio/Esplosione e scoppio	P=1 D=4 R=4	<ul style="list-style-type: none"> -personale del Committente (docenti, ATA e alunni) -fornitori - pubblico 	Vietato accendere fiamme libere e fumare. In caso di operazioni che implicino la necessità di fiamme libere, queste devono essere preventivamente autorizzate dal Committente.	Appaltatore



n.	Pericolo	rischio	Esposti	Misure	Responsabile
				<p>Formazione professionale periodica, comprovata da attestati</p> <p>E' vietato occupare le vie di fuga con materiali, o inibirle in qualsiasi modo, anche momentaneamente. E' altresì vietato collocare detto materiale dietro le porte di emergenza, impedendone l'apertura. E' vietato parcheggiare in corrispondenza delle uscite di sicurezza.</p> <p>Le attività che prevedono l'interruzione del servizio dell'impianto antincendio, vanno obbligatoriamente condotte di pomeriggio.</p>	
3	Aumento del carico di incendio	P=1 D=4 R=4	<ul style="list-style-type: none"> -personale del Committente (docenti, ATA e alunni) -fornitori - pubblico 	<p>Cartellonistica di divieto.</p> <p>E' consentito il deposito di materiale combustibile (carta legno, plastica in deposito ecc.) solo nei luoghi indicati dal committente; è vietato il deposito di materiale anche se temporaneo lungo i percorsi d'esodo od in prossimità delle uscite.</p>	Appaltatore



n.	Pericolo	rischio	Esposti	Misure	Responsabile
				Non deve essere aumentato indebitamente il carico di incendio, quindi le quantità devono essere mantenute sotto controllo. I materiali combustibili e infiammabili dell'appaltatore, vanno posti all'esterno, a distanza di sicurezza dai fabbricati e dalle aree frequentate, con apposita delimitazione e segnaletica.	
4	Inciampo, scivolamento	P=1 D=4 R=4	-personale del Committente (docenti, ATA e alunni) -fornitori - pubblico	Le aree comuni devono essere lasciate sempre pulite e sgombrare da attrezzature, in modo che nessuno possa inciampare o scivolare. Qualsiasi sversamento va immediatamente pulito. I cavi devono essere mantenuti sollevati dal pavimento, soprattutto nelle aree comuni di passaggio. E' vietato lasciare materiale o attrezzi al di fuori delle aree di cantiere,	appaltatore
6	Caduta di materiale dall'alto	P=1 D=4 R=4	-personale del Committente (docenti, ATA e alunni) -fornitori - pubblico	Qualora si debba intervenire su una parte posta in alto, sussiste il rischio di caduta di materiale dall'alto. Si dovrà recintare l'area in modo che il personale estraneo non corra questo rischio, verificando	appaltatore



n.	Pericolo	rischio	Esposti	Misure	Responsabile
				<p>la tenuta di queste parti a fine lavoro. Solo allora si potrà rimuovere il transennamento. La rimozione di parti in alto non deve interferire con la normale attività didattica.</p> <p>In alternativa, l'attività manutentiva va svolta di pomeriggio, quando non ci siano alunni, personali e visitatori. Soprattutto per attività all'esterno, vanno messe in opera, accordandosi, tutte le protezioni (mantovane parasassi, teli antipolvere, passaggi protetti, ecc.) necessarie. I carichi sospesi vanno lasciati in sicurezza.</p>	
7	Ferite e traumi	P=1 D=2 R=2	<p>-personale del Committente (docenti, ATA e alunni)</p> <p>-fornitori</p> <p>- pubblico</p>	<p>Nello spostamento di scale portatili o per sfondamento e rottura di vetri o per caduta di infissi. Tutte queste operazioni devono prevedere una formazione nell'utilizzo delle scale evitando nel modo più assoluto di trasportare gli attrezzi da lavoro in presenza del personale e degli alunni. E' anche necessaria una recinzione della zona in modo che nessun</p>	Appaltatore



n.	Pericolo	rischio	Esposti	Misure	Responsabile
				estraneo possa essere interessato al rischio. I supporti che sorreggono la recinzione devono avere adeguati cappellotti antiferimento.	
8	Caduta dall'alto	P=1 D=2 R=2	-personale del Committente (docenti, ATA e alunni) -fornitori - pubblico	Le aree di lavoro che possano essere accessibili dove si manifesta questo rischio devono essere protette con solide barriere inamovibili. Eventuali scale portatili, necessarie per accedere a tali aree, non vanno lasciate incustodite e a fine giornata vanno tolte, se il locale non può essere chiuso a chiave.	Appaltatore
9	Scontro/investimento	P=1 D=2 R=2	-personale del Committente (docenti, ATA e alunni) -fornitori - pubblico	L'accesso dei mezzi dell'appaltatore deve essere regolamentato. Dovrà essere consentito l'ingresso e l'uscita quando nel piazzale non ci siano gli alunni. Dovrà essere concordato con il committente un'area di stazionamento. L'appaltatore dovrà sorvegliare che in retromarcia non ci siano persone dietro al mezzo.	Appaltatore
10	Interferenze con altro personale	P=1 D=2 R=2	-personale del Committente (docenti, ATA e alunni) -fornitori	Deve essere evitato. Il lavoro può essere svolto contemporaneamente all'attività didattica o all'attività di altri	Appaltatore



n.	Pericolo	rischio	Esposti	Misure	Responsabile
			- pubblico	manutentori solo se i luoghi sono indipendenti e se si sfalsino gli orari di accesso alle parti comuni. In alternativa, l'attività deve essere svolta di pomeriggio.	

Rischi per la salute

n.	Pericolo	rischio	Esposti	Misure	Responsabile
1	Rumore	P=1 D=2 R=2	-personale del Committente (docenti, ATA e alunni) -fornitori - pubblico	Le manutenzioni in genere non comportano un aumento del rischio. In caso di occasionale utilizzo di attrezzature rumorose, preventivamente la ditta informerà il committente, che prevederà lo spostamento delle proprie attività o, preferibilmente, comanderà di effettuare tali lavorazioni in assenza di personale estraneo	Appaltatore



manutentore impianti di condizionamento

BREVE DESCRIZIONE DELLE FASI DI LAVORO

1 allestimento cantiere

2 trasporto materiali fino al locale interessato, Deposito degli stessi

3 manutenzione, montaggio e collaudo

4 smobilizzo cantiere, smaltimento rifiuti

LUOGHI

uffici, officine.

Rischi per la sicurezza

n.	Pericolo	rischio	Esposti	Misure	Responsabile
1	Elettrocuzione soprattutto per contatto indiretto in corrispondenza di masse e masse estranee	P=1 D=4 R=4	-personale del Committente (docenti, ATA e alunni) -eventuali altri appaltatori - fornitori - visitatori	In caso di operazioni di manutenzione ordinaria con possibile presenza di pubblico o personale e alunni della scuola, da condursi solo per assoluta necessità improrogabile, l'area deve essere opportunamente delimitata, segnalata e messa in sicurezza. Il manutentore in ogni caso deve essere PES o PAV e il lavoro deve essere preventivamente autorizzato dal d.l. e sotto il controllo del preposto In caso di intervento, lucchettare in maniera certa le protezioni generali che disattivano la parte di impianto in manutenzione o	Appaltatore



n.	Pericolo	rischio	Esposti	Misure	Responsabile
				<p>attuare misure di sicurezza equivalenti. Contrassegnare la zona quadri segnalando il divieto di accesso a persone non estranee</p> <p>Le operazioni manutentive che intervengono sulle protezioni attive e passive dell'impianto, devono essere preventivamente autorizzate per iscritto dal Committente, dandone ampia diffusione a tutti i lavoratori. In particolare, non è consentito disconnettere l'impianto di terra o bypassare le protezioni differenziali durante qualsiasi altra attività (in particolare quella scolastica).</p>	
2	Incendio/Esplosione e scoppio	P=1 D=4 R=4	<ul style="list-style-type: none"> -personale del Committente (docenti, ATA e alunni) -fornitori - pubblico 	<p>Vietato accendere fiamme libere e fumare. In caso di operazioni che implicino la necessità di fiamme libere, queste devono essere preventivamente autorizzate dal Committente.</p> <p>Formazione professionale periodica, comprovata da attestati</p> <p>E' vietato occupare le vie di fuga con materiali, o inibirle in</p>	Apaltatore



n.	Pericolo	rischio	Esposti	Misure	Responsabile
				qualsiasi modo, anche momentaneamente. E' altresì vietato collocare detto materiale dietro le porte di emergenza, impedendone l'apertura. E' vietato parcheggiare in corrispondenza delle uscite di sicurezza	
3	Aumento del carico di incendio	P=1 D=4 R=4	<ul style="list-style-type: none"> -personale del Committente (docenti, ATA e alunni) -fornitori - pubblico 	<p>Cartellonistica di divieto.</p> <p>E' consentito il deposito di materiale combustibile (carta legno, plastica in deposito ecc.) solo nei luoghi indicati dal committente; è vietato il deposito di materiale anche se temporaneo lungo i percorsi d'esodo od in prossimità delle uscite.</p> <p>Non deve essere aumentato indebitamente il carico di incendio, quindi le quantità devono essere mantenute sotto controllo. I materiali combustibili e infiammabili dell'appaltatore, vanno posti all'esterno, a distanza di sicurezza dai fabbricati e dalle aree frequentate, con apposita delimitazione e segnaletica.</p>	Appaltatore



n.	Pericolo	rischio	Esposti	Misure	Responsabile
4	Inciampo, scivolamento	P=1 D=4 R=4	-personale del Committente (docenti, ATA e alunni) -fornitori - pubblico	Le aree comuni devono essere lasciate sempre pulite e sgombrare da attrezzature, in modo che nessuno possa inciampare o scivolare. Qualsiasi sversamento va immediatamente pulito. I cavi devono essere mantenuti sollevati dal pavimento, soprattutto nelle aree comuni di passaggio. E' vietato lasciare materiale o attrezzi al di fuori delle aree di cantiere,	appaltatore
5	Caduta di materiale dall'alto	P=1 D=4 R=4	-personale del Committente (docenti, ATA e alunni) -fornitori - pubblico	Qualora si debba intervenire su una parte posta in alto, sussiste il rischio di caduta di materiale dall'alto. Si dovrà recintare l'area in modo che il personale estraneo non corra questo rischio, verificando la tenuta di queste parti a fine lavoro. Solo allora si potrà rimuovere il transenna mento. La rimozione di parti in alto non deve interferire con la normale attività didattica. In alternativa, l'attività manutentiva va svolta di pomeriggio, quando non ci siano alunni, personali e visitatori.	appaltatore



n.	Pericolo	rischio	Esposti	Misure	Responsabile
6	Ferite e traumi	P=1 D=2 R=2	-personale del Committente (docenti, ATA e alunni) -fornitori - pubblico	Nello spostamento di scale portatili o per sfondamento e rottura di vetri o per caduta di infissi. Tutte queste operazioni devono prevedere una formazione nell'utilizzo delle scale evitando nel modo più assoluto di trasportare gli attrezzi da lavoro in presenza del personale e degli alunni. E' anche necessaria una recinzione della zona in modo che nessun estraneo possa essere interessato al rischio. I supporti che sorreggono la recinzione devono avere adeguati cappellotti antiferimento.	Appaltatore
7	Caduta dall'alto	P=1 D=2 R=2	-personale del Committente (docenti, ATA e alunni) -fornitori - pubblico	Le aree di lavoro che possano essere accessibili dove si manifesta questo rischio devono essere protette con solide barriere inamovibili. Eventuali scale portatili, necessarie per accedere a tali aree, non vanno lasciate incustodite e a fine giornata vanno tolte, se il locale non può essere chiuso a chiave.	Appaltatore
8	Scontro/investimento	P=1 D=2 R=2	-personale del Committente (docenti, ATA e alunni) -fornitori	L'accesso dei mezzi dell'appaltatore deve essere regolamentato. Dovrà essere consentito l'ingresso e l'uscita	Appaltatore



n.	Pericolo	rischio	Esposti	Misure	Responsabile
			- pubblico	quando nel piazzale non ci siano gli alunni. Dovrà essere concordato con il committente un'area di stazionamento. L'appaltatore dovrà sorvegliare che in retromarcia non ci siano persone dietro al mezzo.	
9	Interferenze con altro personale	P=1 D=2 R=2	-personale del Committente (docenti, ATA e alunni) -fornitori - pubblico	Deve essere evitato. Il lavoro può essere svolto contemporaneamente all'attività didattica o all'attività di altri manutentori solo se i luoghi sono indipendenti e se si sfalsino gli orari di accesso alle parti comuni. In alternativa, l'attività deve essere svolta di pomeriggio.	Appaltatore

Rischi per la salute

n.	Pericolo	rischio	Esposti	Misure	Responsabile
1	Rumore	P=1 D=2 R=2	-personale del Committente (docenti, ATA e alunni) -fornitori - pubblico	Le manutenzioni in genere non comportano un aumento del rischio. In caso di occasionale utilizzo di attrezzature rumorose, preventivamente la ditta informerà il committente, che prevederà lo spostamento delle proprie attività o, preferibilmente, comanderà di effettuare tali lavorazioni in assenza di personale estraneo	Appaltatore





STUDIO TECNICO Ing. Agostino DEL PIANO
Via F. Filzi 7 00053 CIVITAVECCHIA (RM)
, tel 0766/500414 - fax 0766/030280

manutenzione idraulica

BREVE DESCRIZIONE DELLE FASI DI LAVORO

1 allestimento cantiere

2 trasporto materiali fino al locale interessato, Deposito degli stessi

3 manutenzione, montaggio e collaudo

4 smobilizzo cantiere, smaltimento rifiuti

LUOGHI

Corridoi, disimpegni uffici, laboratori officine, centrale antincendio, esterno.

Rischi per la sicurezza

n.	Pericolo	rischio	Esposti	Misure	Responsabile
1	Elettrocuzione soprattutto per contatto indiretto in corrispondenza di masse e masse estranee	P=1 D=4 R=4	-personale del Committente (docenti, ATA e alunni) -eventuali altri appaltatori - fornitori - visitatori	In caso di operazioni di manutenzione ordinaria con possibile presenza di pubblico o personale e alunni della scuola, da condursi solo per assoluta necessità improrogabile, l'area deve essere opportunamente delimitata, segnalata e messa in sicurezza. Il manutentore in ogni caso deve essere PES o PAV e il lavoro deve essere preventivamente autorizzato dal d.l. e sotto il controllo del preposto In caso di intervento, lucchettare in maniera certa le protezioni generali che disattivano la parte di impianto in manutenzione o	manutentore



n.	Pericolo	rischio	Esposti	Misure	Responsabile
				<p>attuare misure di sicurezza equivalenti. Contrassegnare la zona quadri segnalando il divieto di accesso a persone non estranee</p> <p>Le operazioni manutentive che intervengono sulle protezioni attive e passive dell'impianto, devono essere preventivamente autorizzate per iscritto dal Committente, dandone ampia diffusione a tutti i lavoratori. In particolare, non è consentito disconnettere l'impianto di terra o bypassare le protezioni differenziali durante qualsiasi altra attività (in particolare quella scolastica).</p>	
2	Incendio/Esplosione e scoppio	P=1 D=4 R=4	<ul style="list-style-type: none"> -personale del Committente (docenti, ATA e alunni) -fornitori - pubblico 	<p>Vietato accendere fiamme libere e fumare. In caso di operazioni che implicino la necessità di fiamme libere, queste devono essere preventivamente autorizzate dal Committente. Si prescrive che le attività che prevedano saldatura vengano effettuate di pomeriggio In ogni caso, prima di intraprendere questi tipi di lavorazione, sebbene autorizzati, deve essere effettuato un</p>	manutentore



n.	Pericolo	rischio	Esposti	Misure	Responsabile
				<p>sopralluogo dell'appaltatore e del committente.</p> <p>Formazione professionale periodica, comprovata da attestati</p> <p>In caso di saldature o lavorazioni con fiamme libere o con rischio di incendio o esplosione, comunque autorizzate, operare con due operatori, estintore e con le porte e finestre aperte.</p> <p>E' vietato occupare le vie di fuga con materiali, o inibirle in qualsiasi modo, anche momentaneamente. E' altresì vietato collocare detto materiale dietro le porte di emergenza, impedendone l'apertura. E' vietato parcheggiare in corrispondenza delle uscite di emergenza.</p> <p>Le attività che prevedono l'interruzione del servizio dell'impianto antincendio, vanno obbligatoriamente condotte di pomeriggio.</p> <p>Dopo l'uso o a fine giornata, l'impresa deve portare via le bombole infiammabili.</p>	



n.	Pericolo	rischio	Esposti	Misure	Responsabile
3	Aumento del carico di incendio	P=1 D=4 R=4	-personale del Committente (docenti, ATA e alunni) -fornitori - pubblico	Cartellonistica di divieto. E' consentito il deposito di materiale combustibile (carta legno, plastica in deposito ecc.) solo nei luoghi indicati dal committente; è vietato il deposito di materiale anche se temporaneo lungo i percorsi d'esodo od in prossimità delle uscite. Non deve essere aumentato indebitamente il carico di incendio, quindi le quantità devono essere mantenute sotto controllo. I materiali combustibili e infiammabili dell'appaltatore, vanno posti all'esterno, a distanza di sicurezza dai fabbricati e dalle aree frequentate, con apposita delimitazione e segnaletica.	manutentore
4	Inciampo, scivolamento	P=1 D=4 R=4	-personale del Committente (docenti, ATA e alunni) -fornitori - pubblico	Le aree comuni devono essere lasciate sempre pulite e sgombrare da attrezzature, in modo che nessuno possa inciampare o scivolare. Qualsiasi sversamento va immediatamente pulito. I cavi, i tubi e i raccordi devono essere mantenuti sollevati dal	manutentore



n.	Pericolo	rischio	Esposti	Misure	Responsabile
				pavimento, soprattutto nelle aree comuni di passaggio. E' vietato lasciare materiale o attrezzi al di fuori delle aree di cantiere,	
5	Caduta di materiale dall'alto	P=1 D=4 R=4	-personale del Committente (docenti, ATA e alunni) -fornitori - pubblico	Qualora si debba intervenire su una parte posta in alto, sussiste il rischio di caduta di materiale dall'alto. Si dovrà recintare l'area in modo che il personale estraneo non corra questo rischio, verificando la tenuta di queste parti a fine lavoro. Solo allora si potrà rimuovere il transennamento. La rimozione di parti in alto non deve interferire con la normale attività didattica. In alternativa, l'attività manutentiva va svolta di pomeriggio, quando non ci siano alunni, personali e visitatori.	manutentore
6	Ferite e traumi	P=1 D=2 R=2	-personale del Committente (docenti, ATA e alunni) -fornitori - pubblico	Nello spostamento di scale portatili o per sfondamento e rottura di vetri o per caduta di infissi. Tutte queste operazioni devono prevedere una formazione nell'utilizzo delle scale evitando nel modo più assoluto di trasportare gli attrezzi da lavoro in presenza del personale e degli alunni. E'	manutentore



n.	Pericolo	rischio	Esposti	Misure	Responsabile
				anche necessaria una recinzione della zona in modo che nessun estraneo possa essere interessato al rischio. I supporti che sorreggono la recinzione devono avere adeguati cappellotti antiferimento.	
7	Caduta dall'alto	P=1 D=2 R=2	-personale del Committente (docenti, ATA e alunni) -fornitori - pubblico	Le aree di lavoro che possano essere accessibili dove si manifesta questo rischio devono essere protette con solide barriere inamovibili. Eventuali scale portatili, necessarie per accedere a tali aree, non vanno lasciate incustodite e a fine giornata vanno tolte, se il locale non può essere chiuso a chiave.	manutentore
8	Scontro/investimento	P=1 D=2 R=2	-personale del Committente (docenti, ATA e alunni) -fornitori - pubblico	L'accesso dei mezzi dell'appaltatore deve essere regolamentato. Dovrà essere consentito l'ingresso e l'uscita quando nel piazzale non ci siano gli alunni. Dovrà essere concordato con il committente un'area di stazionamento. L'appaltatore dovrà sorvegliare che in retromarcia non ci siano persone dietro al mezzo.	manutentore



n.	Pericolo	rischio	Esposti	Misure	Responsabile
9	Interferenze con altro personale	P=1 D=2 R=2	-personale del Committente (docenti, ATA e alunni) -fornitori - pubblico	Deve essere evitato. Il lavoro può essere svolto contemporaneamente all'attività didattica o all'attività di altri manutentori solo se i luoghi sono indipendenti e se si sfalsino gli orari di accesso alle parti comuni. In alternativa, l'attività deve essere svolta di pomeriggio.	manutentore
10	Allagamento	P=1 D=3 R=3	-personale del Committente (docenti, ATA e alunni) -fornitori - pubblico	Prima di iniziare il lavoro, la ditta deve localizzare la valvola per il sezionamento generale dell'acqua. Possibilmente i lavori devono essere fatti sezionando localmente il circuito dell'acqua su cui si interviene.	manutentore

Rischi per la salute

n.	Pericolo	rischio	Esposti	Misure	Responsabile
1	Rumore	P=1 D=2 R=2	-personale del Committente (docenti, ATA e alunni) -fornitori - pubblico	Le manutenzioni in genere non comportano un aumento del rischio. In caso di occasionale utilizzo di attrezzature rumorose, preventivamente la ditta informerà il committente, che prevederà lo spostamento delle proprie attività o, preferibilmente, comanderà di effettuare tali lavorazioni in assenza di personale estraneo	manutentore





STUDIO TECNICO Ing. Agostino DEL PIANO
Via F. Filzi 7 00053 CIVITAVECCHIA (RM)
, tel 0766/500414 - fax 0766/030280

manutenzione fotocopiatrici

BREVE DESCRIZIONE DELLE FASI DI LAVORO

- 1 Trasporto e consegna del materiale da parte dell'impresa aggiudicataria. Scarico del materiale.
- 2 Trasporto, delle fotocopiatrici (la prima volta) fino al raggiungimento del punto di installazione e messa in servizio del macchinario.
- 3 Manutenzione periodica con il controllo, pulizia, lubrificazione, riparazione.
- 4 pulizia area e allontanamento rifiuti

LUOGHI

uffici, corridoi, disimpegni, locali tecnici..

Rischi per la sicurezza

n.	Pericolo	rischio	Esposti	Misure	Responsabile
1	Elettrocuzione soprattutto per contatto indiretto in corrispondenza di masse e masse estranee	P=1 D=4 R=4	-personale del Committente (docenti, ATA e alunni) -eventuali altri appaltatori - fornitori - visitatori	In caso di operazioni di manutenzione ordinaria con possibile presenza di pubblico o personale e alunni della scuola, da condursi solo per assoluta necessità improrogabile, l'area deve essere opportunamente delimitata, segnalata e messa in sicurezza. In caso di intervento, Interrompere l'alimentazione, scollegando il cordone di alimentazione della macchina.	Appaltatore
2	Incendio/Esplosione e scoppio	P=1 D=4 R=4	-personale del Committente (docenti, ATA e alunni) -fornitori - pubblico	Vietato accendere fiamme libere e fumare. In caso di operazioni che implicino la necessità di fiamme libere, queste devono essere preventivamente autorizzate dal Committente.	Apaltatore



n.	Pericolo	rischio	Esposti	Misure	Responsabile
				<p>Formazione professionale periodica, comprovata da attestati</p> <p>Evitare l'accumulo di polvere combustibile, eliminandola prontamente con panno umido.</p> <p>E' vietato occupare le vie di fuga con materiali, o inibirle in qualsiasi modo, anche momentaneamente. E' altresì vietato collocare detto materiale dietro le porte di emergenza, impedendone l'apertura. E' vietato parcheggiare in corrispondenza delle uscite di sicurezza</p>	
3	Aumento del carico di incendio	P=1 D=4 R=4	<p>-personale del Committente (docenti, ATA e alunni)</p> <p>-fornitori</p> <p>- pubblico</p>	<p>Cartellonistica di divieto.</p> <p>E' consentito il deposito momentaneo di materiale combustibile (cartucce, troner, ecc.) solo nei luoghi indicati dal committente; è vietato il deposito di materiale anche se temporaneo lungo i percorsi d'esodo od in prossimità delle uscite.</p> <p>Non deve essere aumentato indebitamente il carico di incendio, quindi le quantità</p>	Appaltatore



n.	Pericolo	rischio	Esposti	Misure	Responsabile
				devono essere mantenute sotto controllo. I materiali combustibili e infiammabili dell'appaltatore, vanno posti in appositi contenitori per essere allontanati a fine intervento.	
4	Inciampo, scivolamento	P=1 D=4 R=4	-personale del Committente (docenti, ATA e alunni) -fornitori - pubblico	Le aree comuni devono essere lasciate sempre pulite e sgombrare da attrezzature, in modo che nessuno possa inciampare o scivolare. Qualsiasi sversamento va immediatamente pulito. I cavi devono essere mantenuti sollevati dal pavimento, soprattutto nelle aree comuni di passaggio. E' vietato lasciare materiale o attrezzi al di fuori delle aree di cantiere,	appaltatore
5	Rischio chimico	P=1 D=2 R=2	-personale del Committente (docenti, ATA e alunni) -fornitori - pubblico	L'appaltatore dovrà adoprarsi in modo tale che le aree comuni non siano interessate da polveri (cambio dei toner). Per conseguire ciò il cambio del toner va effettuate, se l'apparecchio è collocato in aree frequentate, in orario non di lavoro, in cui non siano presenti altri lavoratori, utilizzando idonee attrezzature che favoriscano la cattura o il	Appaltatore



n.	Pericolo	rischio	Esposti	Misure	Responsabile
				deposito della polvere e bonificando l'ambiente dopo l'intervento.	
6	Scontro/investimento	P=1 D=2 R=2	-personale del Committente (docenti, ATA e alunni) -fornitori - pubblico	L'accesso dei mezzi dell'appaltatore deve essere regolamentato. Dovrà essere consentito l'ingresso e l'uscita quando nel piazzale non ci siano gli alunni. Dovrà essere concordato con il committente un'area di stazionamento. L'appaltatore dovrà sorvegliare che in retromarcia non ci siano persone dietro al mezzo.	Appaltatore
7	Interferenze con altro personale	P=1 D=2 R=2	-personale del Committente (docenti, ATA e alunni) -fornitori - pubblico	Deve essere evitato. Il lavoro può essere svolto contemporaneamente all'attività didattica o all'attività di altri manutentori solo se i luoghi sono indipendenti e se si sfalsino gli orari di accesso alle parti comuni. In alternativa, l'attività deve essere svolta di pomeriggio.	Appaltatore

Rischi per la salute

n.	Pericolo	rischio	Esposti	Misure	Responsabile
1	Rumore	P=1 D=2 R=2	-personale del Committente (docenti, ATA e alunni)	Le manutenzioni in genere non comportano un aumento del rischio. In caso di occasionale utilizzo di attrezzature rumorose,	Appaltatore



			-fornitori - pubblico	preventivamente la ditta informerà il committente, che prevederà lo spostamento delle proprie attività o, preferibilmente, comanderà di effettuare tali lavorazioni in assenza di personale estraneo	
--	--	--	--------------------------	--	--

manutenzione stampanti

BREVE DESCRIZIONE DELLE FASI DI LAVORO

- 1 Trasporto e consegna del materiale. Scarico del materiale.
- 2 Trasporto, delle apparecchiature (formitura) fino al raggiungimento del punto di installazione e messa in servizio del macchinario.
- 3 Manutenzione periodica con il controllo, pulizia, lubrificazione, riparazione.
- 4 pulizia area e allontanamento rifiuti

LUOGHI

uffici, laboratori, locali tecnici.

Rischi per la sicurezza

n.	Pericolo	rischio	Esposti	Misure	Responsabile
1	Elettrocuzione soprattutto per contatto indiretto in corrispondenza di masse e masse estranee	P=1 D=4 R=4	-personale del Committente (docenti, ATA e alunni) -eventuali altri appaltatori - fornitori - visitatori	In caso di operazioni di manutenzione ordinaria con possibile presenza di pubblico o personale e alunni della scuola, da condursi solo per assoluta necessità improrogabile, l'area deve essere opportunamente delimitata, segnalata e messa in sicurezza. In caso di intervento, Interrompere l'alimentazione,	Appaltatore



n.	Pericolo	rischio	Esposti	Misure	Responsabile
				<p>scollegando il cordone di alimentazione della macchina.</p>	
2	Incendio/Esplosione e scoppio	P=1 D=4 R=4	<p>-personale del Committente (docenti, ATA e alunni) -fornitori - pubblico</p>	<p>Vietato accendere fiamme libere e fumare. In caso di operazioni che implicino la necessità di fiamme libere, queste devono essere preventivamente autorizzate dal Committente.</p> <p>Formazione professionale periodica, comprovata da attestati</p> <p>Evitare l'accumulo di polvere combustibile, eliminandola prontamente con panno umido.</p> <p>E' vietato occupare le vie di fuga con materiali, o inibirle in qualsiasi modo, anche momentaneamente. E' altresì vietato collocare detto materiale dietro le porte di emergenza, impedendone l'apertura. E' vietato parcheggiare in corrispondenza delle uscite di sicurezza</p>	Appaltatore
3	Aumento del carico di incendio	P=1 D=4 R=4	<p>-personale del Committente (docenti, ATA e alunni) -fornitori - pubblico</p>	<p>Cartellonistica di divieto.</p> <p>E' consentito il deposito momentaneo di materiale combustibile (cartucce, troner,</p>	Appaltatore



n.	Pericolo	rischio	Esposti	Misure	Responsabile
				ecc.) solo nei luoghi indicati dal committente; è vietato il deposito di materiale anche se temporaneo lungo i percorsi d'esodo od in prossimità delle uscite. Non deve essere aumentato indebitamente il carico di incendio, quindi le quantità devono essere mantenute sotto controllo. I materiali combustibili e infiammabili dell'appaltatore, vanno posti in appositi contenitori per essere allontanati a fine intervento.	
4	Inciampo, scivolamento	P=1 D=4 R=4	-personale del Committente (docenti, ATA e alunni) -fornitori - pubblico	Le aree comuni devono essere lasciate sempre pulite e sgombrare da attrezzature, in modo che nessuno possa inciampare o scivolare. Qualsiasi sversamento va immediatamente pulito. I cavi devono essere mantenuti sollevati dal pavimento, soprattutto nelle aree comuni di passaggio. E' vietato lasciare materiale o attrezzi al di fuori delle aree di cantiere,	appaltatore
5	Rischio chimico	P=1 D=2 R=2	-personale del Committente (docenti, ATA e alunni)	L'appaltatore dovrà adoprarsi in modo tale che le aree comuni non siano interessate da polveri	Appaltatore



n.	Pericolo	rischio	Esposti	Misure	Responsabile
			-fornitori - pubblico	(cambio dei toner). Per conseguire ciò il cambio del toner va effettuato, se l'apparecchio è collocato in aree frequentate, in orario non di lavoro, in cui non siano presenti altri lavoratori, utilizzando idonee attrezzature che favoriscano la cattura o il deposito della polvere e bonificando l'ambiente dopo l'intervento.	
6	Scontro/investimento	P=1 D=2 R=2	-personale del Committente (docenti, ATA e alunni) -fornitori - pubblico	L'accesso dei mezzi dell'appaltatore deve essere regolamentato. Dovrà essere consentito l'ingresso e l'uscita quando nel piazzale non ci siano gli alunni. Dovrà essere concordato con il committente un'area di stazionamento. L'appaltatore dovrà sorvegliare che in retromarcia non ci siano persone dietro al mezzo.	Appaltatore
7	Interferenze con altro personale	P=1 D=2 R=2	-personale del Committente (docenti, ATA e alunni) -fornitori - pubblico	Deve essere evitato. Il lavoro può essere svolto contemporaneamente all'attività didattica o all'attività di altri manutentori solo se i luoghi sono indipendenti e se si sfalsino gli orari di accesso alle parti comuni.	Appaltatore



n.	Pericolo	rischio	Esposti	Misure	Responsabile
				In alternativa, l'attività deve essere svolta di pomeriggio.	

Rischi per la salute

n.	Pericolo	rischio	Esposti	Misure	Responsabile
1	Rumore	P=1 D=2 R=2	-personale del Committente (docenti, ATA e alunni) -fornitori - pubblico	Le manutenzioni in genere non comportano un aumento del rischio. In caso di occasionale utilizzo di attrezzature rumorose, preventivamente la ditta informerà il committente, che prevederà lo spostamento delle proprie attività o, preferibilmente, comanderà di effettuare tali lavorazioni in assenza di personale estraneo	Appaltatore



manutenzione hw/sw

BREVE DESCRIZIONE DELLE FASI DI LAVORO

- 1 Trasporto e consegna del materiale. Scarico del materiale.
- 2 Manutenzione periodica con il controllo, pulizia, lubrificazione, riparazione, aggiornamenti sw.
- 3 pulizia area e allontanamento rifiuti

LUOGHI

uffici, laboratori, locali tecnici.

Rischi per la sicurezza

n.	Pericolo	rischio	Esposti	Misure	Responsabile
1	Elettrocuzione soprattutto per contatto indiretto in corrispondenza di masse e masse estranee	P=1 D=4 R=4	-personale del Committente (docenti, ATA e alunni) -eventuali altri appaltatori - fornitori - visitatori	In caso di operazioni di manutenzione ordinaria con possibile presenza di pubblico o personale e alunni della scuola, da condursi solo per assoluta necessità improrogabile, l'area deve essere opportunamente delimitata, segnalata e messa in sicurezza. In caso di intervento, Interrompere l'alimentazione, scollegando il cordone di alimentazione della macchina. Verificare che non siano impiegate "ciabatte" o prolunghe. In caso, le "ciabatte" devono essere fissate.	Appaltatore
2	Incendio/Esplosione e scoppio	P=1 D=4 R=4	-personale del Committente (docenti, ATA e alunni)	Vietato accendere fiamme libere e fumare. In caso di operazioni che implicino la necessità di	Appaltatore



n.	Pericolo	rischio	Esposti	Misure	Responsabile
			<p>-fornitori - pubblico</p>	<p>fiamme libere, queste devono essere preventivamente autorizzate dal Committente.</p> <p>Formazione professionale periodica, comprovata da attestati</p> <p>E' vietato occupare le vie di fuga con materiali, o inibirle in qualsiasi modo, anche momentaneamente. E' altresì vietato collocare detto materiale dietro le porte di emergenza, impedendone l'apertura. E' vietato parcheggiare in corrispondenza delle uscite di sicurezza</p>	
3	Aumento del carico di incendio	P=1 D=4 R=4	<p>-personale del Committente (docenti, ATA e alunni) -fornitori - pubblico</p>	<p>Cartellonistica di divieto. Limitare l'uso di sspray. E' consentito il deposito momentaneo di materiale combustibile solo nei luoghi indicati dal committente; è vietato il deposito di materiale anche se temporaneo lungo i percorsi d'esodo od in prossimità delle uscite.</p> <p>Non deve essere aumentato indebitamente il carico di incendio, quindi le quantità devono essere mantenute sotto</p>	Appaltatore



n.	Pericolo	rischio	Esposti	Misure	Responsabile
				controllo. I materiali combustibili e infiammabili dell'appaltatore, vanno posti in appositi contenitori per essere allontanati a fine intervento.	
4	Inciampo, scivolamento	P=1 D=4 R=4	-personale del Committente (docenti, ATA e alunni) -fornitori - pubblico	Le aree comuni devono essere lasciate sempre pulite e sgombrare da attrezzature, in modo che nessuno possa inciampare o scivolare. Qualsiasi sversamento va immediatamente pulito. I cavi devono essere mantenuti sollevati dal pavimento, soprattutto nelle aree comuni di passaggio. Si raccomanda un'installazione razionale dei cavi, in modo che il fruitore non inciampi. E' vietato lasciare materiale o attrezzi al di fuori delle aree di lavoro,	appaltatore
5	Rischio chimico	P=1 D=2 R=2	-personale del Committente (docenti, ATA e alunni) -fornitori - pubblico	L'appaltatore dovrà adoprarsi in modo tale che le aree comuni non siano interessate da polveri. La pulizia di parti polverose va effettuate, se l'apparecchio è collocato in aree frequentate, in orario non di lavoro, in cui non siano presenti altri lavoratori, utilizzando idonee attrezzature (piccolo aspirapolvere, non aria	Appaltatore



n.	Pericolo	rischio	Esposti	Misure	Responsabile
				compressa) che favoriscano la cattura o il deposito della polvere e bonificando l'ambiente dopo l'intervento.	
6	Scontro/investimento	P=1 D=2 R=2	-personale del Committente (docenti, ATA e alunni) -fornitori - pubblico	L'accesso dei mezzi dell'appaltatore deve essere regolamentato. Dovrà essere consentito l'ingresso e l'uscita quando nel piazzale non ci siano gli alunni. Dovrà essere concordato con il committente un'area di stazionamento. L'appaltatore dovrà sorvegliare che in retromarcia non ci siano persone dietro al mezzo.	Appaltatore
7	Interferenze con altro personale	P=1 D=2 R=2	-personale del Committente (docenti, ATA e alunni) -fornitori - pubblico	Deve essere evitato. Il lavoro può essere svolto contemporaneamente all'attività didattica o all'attività di altri manutentori solo se i luoghi sono indipendenti e se si sfalsino gli orari di accesso alle parti comuni. In alternativa, l'attività deve essere svolta di pomeriggio.	Appaltatore

Rischi per la salute

n.	Pericolo	rischio	Esposti	Misure	Responsabile
----	----------	---------	---------	--------	--------------



1	Rumore	P=1 D=2 R=2	-personale del Committente (docenti, ATA e alunni) -fornitori - pubblico	Le manutenzioni in genere non comportano un aumento del rischio. In caso di occasionale utilizzo di attrezzature rumorose, preventivamente la ditta informerà il committente, che prevederà lo spostamento delle proprie attività o, preferibilmente, comanderà di effettuare tali lavorazioni in assenza di personale estraneo	appaltatore
---	--------	-------------	---	---	-------------



derattizzazione, disinfezione, disinfestazione

BREVE DESCRIZIONE DELLE FASI DI LAVORO

- 1 Trasporto e consegna del materiale da parte dell'impresa aggiudicataria. Scarico del materiale.
- 2 posizionamento delle esche e della segnaletica.
- 3 protezione degli arredi, macchine e materiali. Irrorazione di disinfettante per il trattamento
- 4 aerazione

LUOGHI

Spazi interni e spazi esterni.

Rischi per la sicurezza

n.	Pericolo	rischio	Esposti	Misure	Responsabile
1	Incendio/Esplosione e scoppio	P=1 D=4 R=4	-personale del Committente (docenti, ATA e alunni) -fornitori - pubblico	Vietato accendere fiamme libere e fumare. In caso di operazioni che implicino la necessità di fiamme libere, queste devono essere preventivamente autorizzate dal Committente. Formazione professionale periodica, comprovata da attestati E' vietato occupare le vie di fuga con materiali, o inibirle in qualsiasi modo, anche momentaneamente. E' altresì vietato collocare detto materiale dietro le porte di emergenza, impedendone l'apertura. E' vietato parcheggiare in corrispondenza delle uscite di sicurezza.	Appaltatore



n.	Pericolo	rischio	Esposti	Misure	Responsabile
				Utilizzare prodotti non infiammabili, di pari efficacia.	
3	Inciampo, scivolamento	P=1 D=4 R=4	-personale del Committente (docenti, ATA e alunni) -fornitori - pubblico	Le aree comuni devono essere lasciate sempre pulite e sgombrare da attrezzature, in modo che nessuno possa inciampare o scivolare. Qualsiasi sversamento va immediatamente pulito. E' vietato lasciare materiale o attrezzi al di fuori delle aree assegnate.	Appaltatore
4	Rischio chimico	P=1 D=2 R=2	-personale del Committente (docenti, ATA e alunni) -fornitori - pubblico	Utilizzare prodotti a basso impatto chimico. Aerare i locali e, dopo aver consultato il produttore, concordare con il D.S. il piano di rientro del personale e alunni. Contrassegnare e segnalare le posizioni delle esche.	Appaltatore
5	Scontro/investimento	P=1 D=2 R=2	-personale del Committente (docenti, ATA e alunni) -fornitori - pubblico	L'accesso dei mezzi dell'appaltatore deve essere regolamentato. Dovrà essere concordato con il committente un'area di stazionamento. L'appaltatore dovrà sorvegliare che in retromarcia non ci siano persone dietro al mezzo.	Appaltatore

Rischi per la salute



n.	Pericolo	rischio	Esposti	Misure	Responsabile
1	Rumore	P=1 D=2 R=2	-personale del Committente (docenti, ATA e alunni) -fornitori - pubblico	Le manutenzioni in genere non comportano un aumento del rischio. In caso di occasionale utilizzo di attrezzature rumorose, preventivamente la ditta informerà il committente, che prevederà lo spostamento delle proprie attività o, preferibilmente, comanderà di effettuare tali lavorazioni in assenza di personale estraneo	Appaltatore

tinteggiature e verniciature

BREVE DESCRIZIONE DELLE FASI DI LAVORO

- 1 Trasporto e consegna del materiale da parte dell'impresa aggiudicataria.
- 2 messa in sicurezza dell'area, Protezione degli arredi, computer e tutte le altre parti.
- 3 verniciatura
- 4 pulizia area e allontanamento rifiuti

LUOGHI

Aree interne ed esterne

Rischi per la sicurezza

n.	Pericolo	rischio	Esposti	Misure	Responsabile
1	Incendio/Esplosione e scoppio	P=1 D=4 R=4	-personale del Committente (docenti, ATA e alunni) -fornitori - pubblico	Vietato accendere fiamme libere e fumare. In caso di operazioni che implicino la necessità di fiamme libere, queste devono essere preventivamente autorizzate dal Committente.	Appaltatore



n.	Pericolo	rischio	Esposti	Misure	Responsabile
				<p>Formazione professionale periodica, comprovata da attestati</p> <p>E' vietato occupare le vie di fuga con materiali, o inibirle in qualsiasi modo, anche momentaneamente. E' altresì vietato collocare detto materiale dietro le porte di emergenza, impedendone l'apertura. E' vietato parcheggiare in corrispondenza delle uscite di sicurezza.</p> <p>Utilizzare prodotti non infiammabili, di pari efficacia. Materiali infiammabili devono essere presenti in quantità strettamente necessaria.</p>	
3	Inciampo, scivolamento	P=1 D=4 R=4	<p>-personale del Committente (docenti, ATA e alunni)</p> <p>-fornitori</p> <p>- pubblico</p>	<p>Le aree comuni devono essere lasciate sempre pulite e sgombrare da attrezzature, in modo che nessuno possa inciampare o scivolare. Qualsiasi sversamento va immediatamente pulito.</p> <p>E' vietato lasciare materiale o attrezzi al di fuori delle aree assegnate.</p>	Appaltatore
4	Rischio chimico	P=1 D=2 R=2	-personale del Committente (docenti, ATA e alunni)	Utilizzare prodotti a basso impatto chimico.	Appaltatore



n.	Pericolo	rischio	Esposti	Misure	Responsabile
			-fornitori - pubblico	Aerare i locali e, dopo aver consultato il produttore, concordare con il D.S. il piano di rientro del personale e alunni.	
5	Scontro/investimento	P=1 D=2 R=2	-personale del Committente (docenti, ATA e alunni) -fornitori - pubblico	L'accesso dei mezzi dell'appaltatore deve essere regolamentato. Dovrà essere concordato con il committente un'area di stazionamento. L'appaltatore dovrà sorvegliare che in retromarcia non ci siano persone dietro al mezzo.	Appaltatore
6	Interferenze con altro personale	P=1 D=2 R=2	-personale del Committente (docenti, ATA e alunni) -fornitori - pubblico	Deve essere evitato. Il lavoro può essere svolto contemporaneamente all'attività didattica o all'attività di altri manutentori solo se i luoghi sono indipendenti e se si sfalsino gli orari di accesso alle parti comuni. In alternativa, l'attività deve essere svolta di pomeriggio.	Appaltatore

Rischi per la salute

n.	Pericolo	rischio	Esposti	Misure	Responsabile
1	Rumore	P=1 D=2 R=2	-personale del Committente (docenti, ATA e alunni) -fornitori - pubblico	Le manutenzioni in genere non comportano un aumento del rischio. In caso di occasionale utilizzo di attrezzature rumorose, preventivamente la ditta informerà il committente, che prevederà lo spostamento delle proprie attività	Appaltatore



				o, preferibilmente, comanderà di effettuare tali lavorazioni in assenza di personale estraneo	
--	--	--	--	---	--



manutenzione degli infissi e delle vetrate

BREVE DESCRIZIONE DELLE FASI DI LAVORO

1. Trasporto e consegna del materiale da parte dell'impresa aggiudicataria. Scarico del materiale.

2. Installazione delle protezioni (caduta di materiale dall'alto/ caduta delle persone dall'alto)

3 riparazione/installazione.

4 pulizia area e allontanamento rifiuti

LUOGHI

tutti

Rischi per la sicurezza

n.	Pericolo	rischio	Esposti	Misure	Responsabile
1	Incendio/Esplosione e scoppio	P=1 D=4 R=4	-personale del Committente (docenti, ATA e alunni) -fornitori - pubblico	Vietato accendere fiamme libere e fumare. In caso di operazioni che implicino la necessità di fiamme libere, queste devono essere preventivamente autorizzate dal Committente. Formazione professionale periodica, comprovata da attestati E' vietato occupare le vie di fuga con materiali, o inibirle in qualsiasi modo, anche momentaneamente. E' altresì vietato collocare detto materiale dietro le porte di emergenza, impedendone l'apertura. E' vietato parcheggiare in corrispondenza delle uscite di sicurezza.	manutentore



n.	Pericolo	rischio	Esposti	Misure	Responsabile
				Utilizzare prodotti non infiammabili, di pari efficacia.	
3	Inciampo, scivolamento	P=1 D=4 R=4	-personale del Committente (docenti, ATA e alunni) -fornitori - pubblico	Le aree comuni devono essere lasciate sempre pulite e sgombrare da attrezzature, in modo che nessuno possa inciampare o scivolare. Qualsiasi sversamento va immediatamente pulito. Vetri ingombranti vanno trasportati quando non ci sono alunni o personale. E' vietato lasciare materiale o attrezzi al di fuori delle aree assegnate.	manutentore
4	Scontro/investimento	P=1 D=2 R=2	-personale del Committente (docenti, ATA e alunni) -fornitori - pubblico	L'accesso dei mezzi dell'appaltatore deve essere regolamentato. Dovrà essere concordato con il committente un'area di stazionamento. L'appaltatore dovrà sorvegliare che in retromarcia non ci siano persone dietro al mezzo.	manutentore
5	Caduta di materiale dall'alto	P=1 D=4 R=4	-personale del Committente (docenti, ATA e alunni) -fornitori - pubblico	L'area deve essere segregata alle altre attività.	manutentore
6	Interferenze con altro personale	P=1 D=2 R=2	-personale del Committente (docenti, ATA e alunni)	Deve essere evitato. Il lavoro può essere svolto contemporaneamente all'attività	manutentore



n.	Pericolo	rischio	Esposti	Misure	Responsabile
			-fornitori - pubblico	didattica o all'attività di altri manutentori solo se i luoghi sono indipendenti e se si sfalsino gli orari di accesso alle parti comuni. In alternativa, l'attività deve essere svolta di pomeriggio.	

Rischi per la salute

n.	Pericolo	rischio	Esposti	Misure	Responsabile
1	Rumore	P=1 D=2 R=2	-personale del Committente (docenti, ATA e alunni) -fornitori - pubblico	Le manutenzioni in genere non comportano un aumento del rischio. In caso di occasionale utilizzo di attrezzature rumorose, preventivamente la ditta informerà il committente, che prevederà lo spostamento delle proprie attività o, preferibilmente, comanderà di effettuare tali lavorazioni in assenza di personale estraneo	manutentore



manutenzione controsoffitti

BREVE DESCRIZIONE DELLE FASI DI LAVORO

1. Trasporto e consegna del materiale da parte dell'impresa. Scarico del materiale.
2. Installazione delle protezioni (caduta di materiale dall'alto/ caduta delle persone dall'alto)
- 3 riparazione/installazione.
- 4 pulizia area e allontanamento rifiuti

LUOGHI

Tutti gli ambienti interni

Rischi per la sicurezza

n.	Pericolo	rischio	Esposti	Misure	Responsabile
1	Incendio/Esplosione e scoppio	P=1 D=4 R=4	-personale del Committente (docenti, ATA e alunni) -fornitori - pubblico	Vietato accendere fiamme libere e fumare. In caso di operazioni che implicino la necessità di fiamme libere, queste devono essere preventivamente autorizzate dal Committente. Formazione professionale periodica, comprovata da attestati E' vietato occupare le vie di fuga con materiali, o inibirle in qualsiasi modo, anche momentaneamente. E' altresì vietato collocare detto materiale dietro le porte di emergenza, impedendone l'apertura. E' vietato parcheggiare in	Manutentore



n.	Pericolo	rischio	Esposti	Misure	Responsabile
				corrispondenza delle uscite di sicurezza. Utilizzare prodotti non infiammabili, di pari efficacia.	
3	Inciampo, scivolamento	P=1 D=4 R=4	-personale del Committente (docenti, ATA e alunni) -fornitori - pubblico	Le aree comuni devono essere lasciate sempre pulite e sgombrare da attrezzature, in modo che nessuno possa inciampare o scivolare. Qualsiasi sversamento va immediatamente pulito. E' vietato lasciare materiale o attrezzi al di fuori delle aree assegnate.	Manutentore
4	Rischio chimico	P=1 D=2 R=2	-personale del Committente (docenti, ATA e alunni) -fornitori - pubblico	Nel togliere i pannelli possono cadere polveri e fibre. L'ambiente deve essere segregato. Alla fine del lavoro, aerare i locali e concordare con il D.S. il piano di rientro del personale e alunni.	Manutentore
5	Scontro/investimento	P=1 D=2 R=2	-personale del Committente (docenti, ATA e alunni) -fornitori - pubblico	L'accesso dei mezzi dell'appaltatore deve essere regolamentato. Dovrà essere concordato con il committente un'area di stazionamento. L'appaltatore dovrà sorvegliare che in retromarcia non ci siano persone dietro al mezzo.	Manutentore



n.	Pericolo	rischio	Esposti	Misure	Responsabile
6	Caduta di materiale dall'alto	P=1 D=4 R=4	-personale del Committente (docenti, ATA e alunni) -fornitori - pubblico	L'area deve essere segregata alle altre attività.	Manutentore
7	Interferenze con altro personale	P=1 D=2 R=2	-personale del Committente (docenti, ATA e alunni) -fornitori - pubblico	Deve essere evitato. Il lavoro può essere svolto contemporaneamente all'attività didattica o all'attività di altri manutentori solo se i luoghi sono indipendenti e se si sfalsino gli orari di accesso alle parti comuni. In alternativa, l'attività deve essere svolta di pomeriggio.	Manutentore

Rischi per la salute

n.	Pericolo	rischio	Esposti	Misure	Responsabile
1	Rumore	P=1 D=2 R=2	-personale del Committente (docenti, ATA e alunni) -fornitori - pubblico	Le manutenzioni in genere non comportano un aumento del rischio. In caso di occasionale utilizzo di attrezzature rumorose, preventivamente la ditta informerà il committente, che prevederà lo spostamento delle proprie attività o, preferibilmente, comanderà di effettuare tali lavorazioni in assenza di personale estraneo	Manutentore



manutenzione del cancello e della sbarra di ingresso

BREVE DESCRIZIONE DELLE FASI DI LAVORO

1. Trasporto e consegna del materiale da parte dell'impresa aggiudicataria. Scarico del materiale.
2. Installazione delle protezioni (caduta di materiale, allestimento cantiere)
- 3 riparazione/installazione.
- 4 pulizia area e allontanamento rifiuti

LUOGHI

ingresso

Rischi per la sicurezza

n.	Pericolo	rischio	Esposti	Misure	Responsabile
1	Incendio/Esplosione e scoppio	P=1 D=4 R=4	-personale del Committente (docenti, ATA e alunni) -fornitori - pubblico	Vietato accendere fiamme libere e fumare. In caso di operazioni che implicino la necessità di fiamme libere, queste devono essere preventivamente autorizzate dal Committente. Formazione professionale periodica, comprovata da attestati E' vietato occupare le vie di fuga con materiali, o inibirle in qualsiasi modo, anche momentaneamente. E' altresì vietato collocare detto materiale dietro le porte di emergenza, impedendone l'apertura. E' vietato parcheggiare in corrispondenza delle uscite di sicurezza.	Manutentore



n.	Pericolo	rischio	Esposti	Misure	Responsabile
				Utilizzare prodotti non infiammabili, di pari efficacia.	
2	Inciampo, scivolamento	P=1 D=4 R=4	-personale del Committente (docenti, ATA e alunni) -fornitori - pubblico	Le aree comuni devono essere lasciate sempre pulite e sgombrare da attrezzature, in modo che nessuno possa inciampare o scivolare. Qualsiasi sversamento va immediatamente pulito. E' vietato lasciare materiale o attrezzi al di fuori delle aree assegnate.	Manutentore
3	Rischio chimico	P=1 D=2 R=2	-personale del Committente (docenti, ATA e alunni) -fornitori - pubblico	eventuali saldature vanno effettuate in officina o di pomeriggio, quando non c'è personale. Se c'è produzione di polveri, l'attività va svolta quando non c'è personale e alunni.	Manutentore
4	Scontro/investimento	P=1 D=2 R=2	-personale del Committente (docenti, ATA e alunni) -fornitori - pubblico	L'accesso dei mezzi dell'appaltatore deve essere regolamentato. Dovrà essere concordato con il D.S. un'area di stazionamento. L'addetto dovrà sorvegliare che in retromarcia non ci siano persone dietro al mezzo.	Manutentore
5	Interferenze con altro personale	P=1 D=2 R=2	-personale del Committente (docenti, ATA e alunni) -fornitori - pubblico	Deve essere evitato. Il lavoro può essere svolto contemporaneamente all'attività didattica o all'attività di altri manutentori solo se i luoghi sono	Manutentore



n.	Pericolo	rischio	Esposti	Misure	Responsabile
				indipendenti e se si sfalsino gli orari di accesso alle parti comuni. In alternativa, l'attività deve essere svolta di pomeriggio.	

Rischi per la salute

n.	Pericolo	rischio	Esposti	Misure	Responsabile
1	Rumore	P=1 D=2 R=2	-personale del Committente (docenti, ATA e alunni) -fornitori - pubblico	Le manutenzioni in genere non comportano un aumento del rischio. In caso di occasionale utilizzo di attrezzature rumorose, preventivamente la ditta informerà il committente, che prevederà lo spostamento delle proprie attività o, preferibilmente, comanderà di effettuare tali lavorazioni in assenza di personale estraneo	v



manutenzione ascensore

BREVE DESCRIZIONE DELLE FASI DI LAVORO

1. Trasporto e consegna del materiale da parte dell'impresa aggiudicataria. Scarico del materiale.
2. Installazione delle protezioni (caduta di materiale dall'alto e a livello/ caduta delle persone dall'alto)
- 3 riparazione/installazione.
- 4 pulizia area e allontanamento rifiuti

LUOGHI

Ai piani e all'esterno

Rischi per la sicurezza

n.	Pericolo	rischio	Esposti	Misure	Responsabile
1	Elettrocuzione soprattutto per contatto indiretto in corrispondenza di masse e masse estranee	P=1 D=4 R=4	-personale del Committente (docenti, ATA e alunni) -eventuali altri appaltatori - fornitori - visitatori	In caso di operazioni di manutenzione ordinaria con possibile presenza di pubblico o personale e alunni della scuola, da condursi solo per assoluta necessità improrogabile, l'area deve essere opportunamente delimitata, segnalata e messa in sicurezza. Il manutentore in ogni caso deve essere PES o PAV e il lavoro deve essere preventivamente autorizzato dal d.l. e sotto il controllo del preposto In caso di intervento, lucchettare in maniera certa le protezioni generali che disattivano la parte di impianto in manutenzione o attuare misure di sicurezza equivalenti.	Manutentore



n.	Pericolo	rischio	Esposti	Misure	Responsabile
				<p>Contrassegnare la zona quadri segnalando il divieto di accesso a persone non estranee</p> <p>Le operazioni manutentive che intervengono sulle protezioni attive e passive dell'impianto, devono essere preventivamente autorizzate per iscritto dal Committente, dandone ampia diffusione a tutti i lavoratori. In particolare, non è consentito disconnettere l'impianto di terra o bypassare le protezioni differenziali durante qualsiasi altra attività (in particolare quella scolastica).</p>	
2	Incendio/Esplosione e scoppio	P=1 D=4 R=4	<p>-personale del Committente (docenti, ATA e alunni)</p> <p>-fornitori</p> <p>- pubblico</p>	<p>Vietato accendere fiamme libere e fumare. In caso di operazioni che implicino la necessità di fiamme libere, queste devono essere preventivamente autorizzate dal Committente.</p> <p>Formazione professionale periodica, comprovata da attestati</p> <p>E' vietato occupare le vie di fuga con materiali, o inibirle in qualsiasi modo, anche momentaneamente. E' altresì</p>	Manutentore



n.	Pericolo	rischio	Esposti	Misure	Responsabile
				vietato collocare detto materiale dietro le porte di emergenza, impedendone l'apertura. E' vietato parcheggiare in corrispondenza delle uscite di sicurezza	
3	Aumento del carico di incendio	P=1 D=4 R=4	-personale del Committente (docenti, ATA e alunni) -fornitori - pubblico	Cartellonistica di divieto. E' consentito il deposito di materiale combustibile (carta legno, plastica in deposito ecc.) solo nei luoghi indicati dal committente; è vietato il deposito di materiale anche se temporaneo lungo i percorsi d'esodo od in prossimità delle uscite. Non deve essere aumentato indebitamente il carico di incendio, quindi le quantità devono essere mantenute sotto controllo. I materiali combustibili e infiammabili dell'appaltatore, vanno posti all'esterno, a distanza di sicurezza dai fabbricati e dalle aree frequentate, con apposita delimitazione e segnaletica.	Manutentore
4	Inciampo, scivolamento	P=1 D=4 R=4	-personale del Committente (docenti, ATA e alunni) -fornitori	Le aree comuni devono essere lasciate sempre pulite e sgombrare da attrezzature, in modo che nessuno possa	Manutentore



n.	Pericolo	rischio	Esposti	Misure	Responsabile
			- pubblico	inciampare o scivolare. Qualsiasi sversamento va immediatamente pulito. I cavi devono essere mantenuti sollevati dal pavimento, soprattutto nelle aree comuni di passaggio. E' vietato lasciare materiale o attrezzi al di fuori delle aree di cantiere,	
6	Caduta di materiale dall'alto	P=1 D=4 R=4	-personale del Committente (docenti, ATA e alunni) -fornitori - pubblico	Qualora si debba intervenire su una parte posta in alto, sussiste il rischio di caduta di materiale dall'alto. Si dovrà recintare l'area in modo che il personale estraneo non corra questo rischio, verificando la tenuta di queste parti a fine lavoro. Solo allora si potrà rimuovere il transenna mento. La rimozione di parti in alto non deve interferire con la normale attività didattica. In alternativa, l'attività manutentiva va svolta di pomeriggio, quando non ci siano alunni, personali e visitatori.	Manutentore
7	Ferite e traumi	P=1 D=2 R=2	-personale del Committente (docenti, ATA e alunni) -fornitori - pubblico	Nello spostamento di scale portatili o per sfondamento e rottura di vetri o per caduta di infissi. Tutte queste operazioni devono prevedere una	Manutentore



n.	Pericolo	rischio	Esposti	Misure	Responsabile
				formazione nell'utilizzo delle scale evitando nel modo più assoluto di trasportare gli attrezzi da lavoro in presenza del personale e degli alunni. Può essere necessaria una recinzione della zona in modo che nessun estraneo possa essere interessato al rischio. I supporti che sorreggono la recinzione devono avere adeguati cappellotti antiferimento.	
8	Caduta dall'alto	P=1 D=2 R=2	-personale del Committente (docenti, ATA e alunni) -fornitori - pubblico	Le aree di lavoro che possano essere accessibili dove si manifesta questo rischio devono essere protette con solide barriere inamovibili.	Manutentore
9	Scontro/investimento	P=1 D=2 R=2	-personale del Committente (docenti, ATA e alunni) -fornitori - pubblico	L'accesso dei mezzi del manutentore deve essere regolamentato. Dovrà essere consentito l'ingresso e l'uscita quando nel piazzale non ci siano gli alunni. Dovrà essere concordato con il committente un'area di stazionamento. L'appaltatore dovrà sorvegliare che in retromarcia non ci siano persone dietro al mezzo.	Manutentore



n.	Pericolo	rischio	Esposti	Misure	Responsabile
10	Interferenze con altro personale	P=1 D=2 R=2	-personale del Committente (docenti, ATA e alunni) -fornitori - pubblico	Deve essere evitato. Il lavoro può essere svolto contemporaneamente all'attività didattica o all'attività di altri manutentori solo se i luoghi sono indipendenti e recintati e se si sfalsino gli orari di accesso alle parti comuni. In alternativa, l'attività deve essere svolta di pomeriggio.	Manutentore

Rischi per la salute

n.	Pericolo	rischio	Esposti	Misure	Responsabile
1	Rumore	P=1 D=2 R=2	-personale del Committente (docenti, ATA e alunni) -fornitori - pubblico	Le manutenzioni in genere non comportano un aumento del rischio. In caso di occasionale utilizzo di attrezzature rumorose, preventivamente la ditta informerà il committente, che prevederà lo spostamento delle proprie attività o, preferibilmente, comanderà di effettuare tali lavorazioni in assenza di personale estraneo	Manutentore



manutenzione impianto termico

BREVE DESCRIZIONE DELLE FASI DI LAVORO

1. Trasporto e consegna del materiale da parte dell'impresa aggiudicataria. Scarico del materiale.
2. Installazione delle protezioni (caduta di materiale dall'alto e a livello/ caduta delle persone dall'alto)
- 3 riparazione/installazione.
- 4 pulizia area e allontanamento rifiuti

LUOGHI

tutti

Rischi per la sicurezza

n.	Pericolo	rischio	Esposti	Misure	Responsabile
1	Elettrocuzione soprattutto per contatto indiretto in corrispondenza di masse e masse estranee	P=1 D=4 R=4	-personale del Committente (docenti, ATA e alunni) -eventuali altri appaltatori - fornitori - visitatori	In caso di operazioni di manutenzione ordinaria con possibile presenza di pubblico o personale e alunni della scuola, da condursi solo per assoluta necessità improrogabile, l'area deve essere opportunamente delimitata, segnalata e messa in sicurezza. Il manutentore in ogni caso deve essere PES o PAV e il lavoro deve essere preventivamente autorizzato dal d.l. e sotto il controllo del preposto In caso di intervento, lucchettare in maniera certa le protezioni generali che disattivano la parte di impianto in manutenzione o	manutentore



n.	Pericolo	rischio	Esposti	Misure	Responsabile
				<p>attuare misure di sicurezza equivalenti. Contrassegnare la zona quadri segnalando il divieto di accesso a persone non estranee</p> <p>Le operazioni manutentive che intervengono sulle protezioni attive e passive dell'impianto, devono essere preventivamente autorizzate per iscritto dal Committente, dandone ampia diffusione a tutti i lavoratori. In particolare, non è consentito disconnettere l'impianto di terra o bypassare le protezioni differenziali durante qualsiasi altra attività (in particolare quella scolastica).</p>	
2	Incendio/Esplosione e scoppio	P=1 D=4 R=4	<ul style="list-style-type: none"> -personale del Committente (docenti, ATA e alunni) -fornitori - pubblico 	<p>Vietato accendere fiamme libere e fumare. In caso di operazioni che implicino la necessità di fiamme libere, queste devono essere preventivamente autorizzate dal Committente.</p> <p>Formazione professionale periodica, comprovata da attestati</p> <p>E' vietato occupare le vie di fuga con materiali, o inibirle in</p>	manutentore



n.	Pericolo	rischio	Esposti	Misure	Responsabile
				qualsiasi modo, anche momentaneamente. E' altresì vietato collocare detto materiale dietro le porte di emergenza, impedendone l'apertura. E' vietato parcheggiare in corrispondenza delle uscite di sicurezza	
3	Aumento del carico di incendio	P=1 D=4 R=4	<ul style="list-style-type: none"> -personale del Committente (docenti, ATA e alunni) -fornitori - pubblico 	<p>Cartellonistica di divieto.</p> <p>E' consentito il deposito di materiale combustibile (carta legno, plastica in deposito ecc.) solo nei luoghi indicati dal committente; è vietato il deposito di materiale anche se temporaneo lungo i percorsi d'esodo od in prossimità delle uscite.</p> <p>Non deve essere aumentato indebitamente il carico di incendio, quindi le quantità devono essere mantenute sotto controllo. I materiali combustibili e infiammabili in deposito del manutentore, vanno posti all'esterno, a distanza di sicurezza dai fabbricati e dalle aree frequentate, con apposita delimitazione e segnaletica.</p>	manutentore



n.	Pericolo	rischio	Esposti	Misure	Responsabile
4	Inciampo, scivolamento	P=1 D=4 R=4	-personale del Committente (docenti, ATA e alunni) -fornitori - pubblico	Le aree comuni devono essere lasciate sempre pulite e sgombrare da attrezzature, in modo che nessuno possa inciampare o scivolare. Qualsiasi sversamento va immediatamente pulito. I cavi devono essere mantenuti sollevati dal pavimento, soprattutto nelle aree comuni di passaggio. E' vietato lasciare materiale o attrezzi al di fuori delle aree di cantiere,	manutentore
6	Ferite e traumi	P=1 D=2 R=2	-personale del Committente (docenti, ATA e alunni) -fornitori - pubblico	Nello spostamento di scale portatili o per sfondamento e rottura di vetri o per caduta di infissi. Tutte queste operazioni devono prevedere una formazione nell'utilizzo delle scale evitando nel modo più assoluto di trasportare gli attrezzi da lavoro in presenza del personale e degli alunni. E' anche necessaria una recinzione della zona in modo che nessun estraneo possa essere interessato al rischio. I supporti che sorreggono la recinzione devono avere adeguati cappellotti antiferimento.	manutentore



n.	Pericolo	rischio	Esposti	Misure	Responsabile
7	Caduta dall'alto	P=1 D=2 R=2	-personale del Committente (docenti, ATA e alunni) -fornitori - pubblico	Le aree di lavoro che possano essere accessibili dove si manifesta questo rischio devono essere protette con solide barriere inamovibili. Eventuali scale portatili, necessarie per accedere a tali aree, non vanno lasciate incustodite e a fine giornata vanno tolte, se il locale non può essere chiuso a chiave.	manutentore
8	Scontro/investimento	P=1 D=2 R=2	-personale del Committente (docenti, ATA e alunni) -fornitori - pubblico	L'accesso dei mezzi dell'appaltatore deve essere regolamentato. Dovrà essere consentito l'ingresso e l'uscita quando nel piazzale non ci siano gli alunni. Dovrà essere concordato con il D.S. un'area di stazionamento. L'appaltatore dovrà sorvegliare che in retromarcia non ci siano persone dietro al mezzo.	manutentore
9	Interferenze con altro personale	P=1 D=2 R=2	-personale del Committente (docenti, ATA e alunni) -fornitori - pubblico	Deve essere evitato. Il lavoro può essere svolto contemporaneamente all'attività didattica o all'attività di altri manutentori solo se i luoghi sono indipendenti e segregati e se si sfalsino gli orari di accesso alle parti comuni. In alternativa, l'attività deve essere svolta di pomeriggio.	manutentore



Rischi per la salute

n.	Pericolo	rischio	Esposti	Misure	Responsabile
1	Rumore	P=1 D=2 R=2	-personale del Committente (docenti, ATA e alunni) -fornitori - pubblico	Le manutenzioni in genere non comportano un aumento del rischio. In caso di occasionale utilizzo di attrezzature rumorose, preventivamente la ditta informerà il committente, che prevederà lo spostamento delle proprie attività o, preferibilmente, comanderà di effettuare tali lavorazioni in assenza di personale estraneo	manutentore



installazione e gestione di distributori automatici di bevande calde/fredde e di prodotti alimentari preconfezionati.

BREVE DESCRIZIONE DELLE FASI DI LAVORO

- 1 Trasporto e consegna del materiale da parte dell'impresa aggiudicataria. Scarico del materiale.
- 2 Trasporto, dei distributori (la prima volta) fino al raggiungimento del punto di installazione e messa in servizio del macchinario.
- 3 Rifornimento dei distributori.
- 4 Verifica del funzionamento generale dei distributori.
- 5 Pulizia (secondo un programma della ditta) interna ed esterna.

LUOGHI

Atrio, corridoi

Rischi per la sicurezza

n.	Pericolo	rischio	Esposti	Misure	Responsabile
1	Incendio/Esplosione e scoppio	P=1 D=4 R=4	-personale del Committente (docenti, ATA e alunni) -fornitori - pubblico	Vietato accendere fiamme libere e fumare. In caso di operazioni che implicino la necessità di fiamme libere, queste devono essere preventivamente autorizzate dal Committente. Formazione professionale periodica, comprovata da attestati E' vietato installare le apparecchiature modificando l'assetto delle vie di fuga. L'installazione va concordata con il D.S. E' altresì vietato collocare qualsiasi materiale dietro le porte di emergenza,	concessionario



n.	Pericolo	rischio	Esposti	Misure	Responsabile
				impedendone l'apertura. E' vietato parcheggiare in corrispondenza delle uscite di sicurezza	
2	Inciampo, scivolamento	P=1 D=4 R=4	-personale del Committente (docenti, ATA e alunni) -fornitori - pubblico	Le aree comuni devono essere lasciate sempre pulite e sgombrare da attrezzature, in modo che nessuno possa inciampare o scivolare. Qualsiasi sversamento va immediatamente pulito. I cavi devono essere mantenuti sollevati dal pavimento, soprattutto nelle aree comuni di passaggio. E' vietato lasciare materiale o attrezzi al di fuori delle aree di cantiere,	concessionario
3	Urti e traumi	P=1 D=2 R=2	-personale del Committente (docenti, ATA e alunni) -fornitori - pubblico	La collocazione delle apparecchiature va concordata con il D.S.	concessionario
4	Scontro/investimento	P=1 D=2 R=2	-personale del Committente (docenti, ATA e alunni) -fornitori - pubblico	L'accesso dei mezzi del concessionario deve essere regolamentato. Dovrà essere consentito l'ingresso e l'uscita quando nel piazzale non ci siano gli alunni. Dovrà essere concordato con il committente un'area di stazionamento.	concessionario



n.	Pericolo	rischio	Esposti	Misure	Responsabile
				L'appaltatore dovrà sorvegliare che in retromarcia non ci siano persone dietro al mezzo.	
5	Interferenze con altro personale	P=1 D=2 R=2	-personale del Committente (docenti, ATA e alunni) -fornitori - pubblico	Deve essere evitato. Il lavoro può essere svolto contemporaneamente all'attività didattica o all'attività di altri manutentori solo se i luoghi sono indipendenti e se si sfalsino gli orari di accesso alle parti comuni. In alternativa, l'attività deve essere svolta di pomeriggio.	concessionario

Rischi per la salute

n.	Pericolo	rischio	Esposti	Misure	Responsabile
1	Rumore	P=1 D=2 R=2	-personale del Committente (docenti, ATA e alunni) -fornitori - pubblico	Le manutenzioni in genere non comportano un aumento del rischio. In caso di occasionale utilizzo di attrezzature rumorose, preventivamente la ditta informerà il committente, che prevederà lo spostamento delle proprie attività o, preferibilmente, comanderà di effettuare tali lavorazioni in assenza di personale estraneo	concessionario



servizio bar

BREVE DESCRIZIONE DELLE FASI DI LAVORO

- 1 Scarico da parte del concessionario dei rifornimenti.
- 3 accoglienza e servizio.
- 5 Pulizia interna ed esterna.

Rischi per la sicurezza

n.	Pericolo	Rischio	Esposti	Misure	Responsabile
1	Incendio/Esplosione e scoppio	P=1 D=4 R=4	-personale del Committente (docenti, ATA e alunni) -fornitori - pubblico	Vietato accendere fiamme libere e fumare. In caso di operazioni che implicino la necessità di fiamme libere, queste devono essere preventivamente autorizzate dal D.S. Formazione professionale periodica, comprovata da attestati E' vietato occupare le vie di fuga con materiali, o inibirle in qualsiasi modo, anche momentaneamente. E' altresì vietato collocare detto materiale dietro le porte di emergenza, impedendone l'apertura. E' vietato parcheggiare in corrispondenza delle uscite di sicurezza. Le macchine a pressione vanno manutenzionate, devono essere	concessionario



n.	Pericolo	Rischio	Esposti	Misure	Responsabile
				dotate di una valvola di sovrappressione e devono essere installate il più lontano possibile dal bancone clienti.	
2	Aumento del carico di incendio	P=1 D=4 R=4	-personale del Committente (docenti, ATA e alunni) -fornitori - pubblico	Cartellonistica di divieto. E' consentito il deposito di materiale combustibile (carta legno, plastica in deposito ecc.) solo nei luoghi concordati con il D.S.; è vietato il deposito di materiale anche se temporaneo lungo i percorsi d'esodo od in prossimità delle uscite. Non deve essere aumentato indebitamente il carico di incendio, quindi le quantità devono essere mantenute sotto controllo.	concessionario
3	Inciampo, scivolamento	P=1 D=4 R=4	-personale del Committente (docenti, ATA e alunni) -fornitori - pubblico	Le aree accessibili al pubblico devono essere lasciate sempre pulite e sgombrare da attrezzature, in modo che nessuno possa inciampare o scivolare. Qualsiasi sversamento va immediatamente pulito. E' vietato lasciare materiale o attrezzi al di fuori delle aree specifiche di lavoro.	concessionario
4	Ferite e traumi	P=1 D=2 R=2	-personale del Committente (docenti, ATA e alunni)	Gli scaffali devono essere stabili, con indicazione della portata, l	concessionario



n.	Pericolo	Rischio	Esposti	Misure	Responsabile
			-fornitori - pubblico	materiali ai ripiani devono essere posati in maniera sicura. Le vetrine devono essere evitate e sostituite con materiale infrangibile.	
5	Scontro/investimento	P=1 D=2 R=2	-personale del Committente (docenti, ATA e alunni) -fornitori - pubblico	L'accesso dei mezzi del concessionario deve essere regolamentato. Dovrà essere consentito l'ingresso e l'uscita quando nel piazzale non ci siano gli alunni. Dovrà essere concordato con il D.S. un'area di stazionamento. Ciascun addetto dovrà sorvegliare che in retromarcia non ci siano persone dietro al mezzo.	concessionario
6	Interferenze con altro personale	P=1 D=2 R=2	-personale del Committente (docenti, ATA e alunni) -fornitori - pubblico	Deve essere evitato. Qualora si debbano effettuare manutenzioni, l'attività di somministrazione va interrotta per tutto il tempo.	concessionario

Rischi per la salute

n.	Pericolo	Rischio	Esposti	Misure	Responsabile
1	Rumore	P=1 D=2 R=2	-personale del Committente (docenti, ATA e alunni) -fornitori - pubblico	Le manutenzioni in genere non comportano un aumento del rischio. In caso di occasionale utilizzo di attrezzature rumorose, preventivamente la ditta informerà il committente, che	concessionario



				prevederà lo spostamento delle proprie attività o, preferibilmente, comanderà di effettuare tali lavorazioni in assenza di personale estraneo	
--	--	--	--	---	--



installazione arredi aule e uffici e impianti di laboratorio

BREVE DESCRIZIONE DELLE FASI DI LAVORO

- 1 Trasporto e consegna del materiale da parte dell'impresa aggiudicataria. Installazione cantiere, Scarico del materiale.
- 2 Trasporto, de materiali e impianti (la prima volta) fino al raggiungimento del punto di installazione
- 3 installazione/intervento.
- 4 Collaudo.
- 5 Pulizia interna ed esterna, disinstallazione cantiere.

Rischi per la sicurezza

n.	Pericolo	Rischio	Esposti	Misure	Responsabile
1	Elettrocuzione soprattutto per contatto indiretto in corrispondenza di masse e masse estranee in caso di interventi sugli impianti elettrici	P=1 D=4 R=4	-personale del Committente (docenti, ATA e alunni) -eventuali altri appaltatori - fornitori - visitatori	In caso di operazioni di manutenzione ordinaria con possibile presenza di pubblico o personale e alunni della scuola, da condursi solo per assoluta necessità improrogabile, l'area deve essere opportunamente delimitata, segnalata e messa in sicurezza. Il manutentore in ogni caso deve essere PES o PAV e il lavoro deve essere preventivamente autorizzato dal d.l. e sotto il controllo del preposto In caso di intervento, lucchettare in maniera certa le protezioni generali che disattivano la parte di impianto in manutenzione o	Appaltatore



n.	Pericolo	Rischio	Esposti	Misure	Responsabile
				<p>attuare misure di sicurezza equivalenti. Contrassegnare la zona quadri segnalando il divieto di accesso a persone non estranee</p> <p>Le operazioni manutentive che intervengono sulle protezioni attive e passive dell'impianto, devono essere preventivamente autorizzate per iscritto dal Committente, dandone ampia diffusione a tutti i lavoratori. In particolare, non è consentito disconnettere l'impianto di terra o bypassare le protezioni differenziali durante qualsiasi altra attività (in particolare quella scolastica).</p>	
2	Incendio/Esplosione e scoppio	P=1 D=4 R=4	<ul style="list-style-type: none"> -personale del Committente (docenti, ATA e alunni) -fornitori - pubblico 	<p>Vietato accendere fiamme libere e fumare. In caso di operazioni che implicino la necessità di fiamme libere, queste devono essere preventivamente autorizzate dal Committente. Prima dell'intervento, il D.S. tramite il responsabile del laboratorio, lo metterà in sicurezza.</p> <p>Formazione professionale periodica, comprovata da attestati</p>	Apaltatore



n.	Pericolo	Rischio	Esposti	Misure	Responsabile
				<p>E' vietato occupare le vie di fuga con materiali, o inibirle in qualsiasi modo, anche momentaneamente. E' altresì vietato collocare detto materiale dietro le porte di emergenza, impedendone l'apertura. E' vietato parcheggiare in corrispondenza delle uscite di sicurezza</p>	
3	Aumento del carico di incendio	P=1 D=4 R=4	<ul style="list-style-type: none"> -personale del Committente (docenti, ATA e alunni) -fornitori - pubblico 	<p>Cartellonistica di divieto.</p> <p>E' consentito il deposito di materiale combustibile (carta legno, plastica in deposito ecc.) solo nei luoghi indicati dal committente; è vietato il deposito di materiale anche se temporaneo lungo i percorsi d'esodo od in prossimità delle uscite.</p> <p>Non deve essere aumentato indebitamente il carico di incendio, quindi le quantità devono essere mantenute sotto controllo. I materiali combustibili e infiammabili dell'appaltatore, vanno posti all'esterno, a distanza di sicurezza dai fabbricati e dalle aree</p>	Appaltatore



n.	Pericolo	Rischio	Esposti	Misure	Responsabile
				frequentate, con apposita delimitazione e segnaletica.	
4	Inciampo, scivolamento	P=1 D=4 R=4	-personale del Committente (docenti, ATA e alunni) -fornitori - pubblico	Le aree comuni devono essere lasciate sempre pulite e sgombrare da attrezzature, in modo che nessuno possa inciampare o scivolare. Qualsiasi sversamento va immediatamente pulito. I cavi devono essere mantenuti sollevati dal pavimento, soprattutto nelle aree comuni di passaggio. E' vietato lasciare materiale o attrezzi al di fuori delle aree di cantiere,	appaltatore
6	Caduta di materiale dall'alto	P=1 D=4 R=4	-personale del Committente (docenti, ATA e alunni) -fornitori - pubblico	Qualora si debba intervenire su una parte posta in alto, sussiste il rischio di caduta di materiale dall'alto. Se non è possibile delimitare l'area, l'attività va svolta di pomeriggio, quando non ci siano alunni, personali e visitatori.	appaltatore
7	Ferite e traumi	P=1 D=2 R=2	-personale del Committente (docenti, ATA e alunni) -fornitori - pubblico	Nello spostamento di scale portatili o per sfondamento e rottura di vetri o per caduta di infissi. Tutte queste operazioni devono prevedere una formazione nell'utilizzo delle scale evitando nel modo più assoluto di trasportare gli attrezzi	Appaltatore



n.	Pericolo	Rischio	Esposti	Misure	Responsabile
				da lavoro in presenza del personale e degli alunni. Può essere necessaria una recinzione della zona in modo che nessun estraneo possa essere interessato al rischio. I supporti che sorreggono la recinzione devono avere adeguati cappellotti antiferimento.	
8	Scontro/investimento	P=1 D=2 R=2	-personale del Committente (docenti, ATA e alunni) -fornitori - pubblico	L'accesso dei mezzi dell'appaltatore deve essere regolamentato. Dovrà essere consentito l'ingresso e l'uscita quando nel piazzale non ci siano gli alunni. Dovrà essere concordato con il committente un'area di stazionamento. L'appaltatore dovrà sorvegliare che in retromarcia non ci siano persone dietro al mezzo.	Appaltatore
9	Interferenze con altro personale	P=1 D=2 R=2	-personale del Committente (docenti, ATA e alunni) -fornitori - pubblico	Deve essere evitato. Il lavoro può essere svolto contemporaneamente all'attività didattica o all'attività di altri manutentori solo se i luoghi sono indipendenti e se si sfalsino gli orari di accesso alle parti comuni. In alternativa, l'attività deve essere svolta di pomeriggio.	Appaltatore



Rischi per la salute

n.	Pericolo	rischio	Esposti	Misure	Responsabile
1	Rumore	P=1 D=2 R=2	-personale del Committente (docenti, ATA e alunni) -fornitori - pubblico	Le manutenzioni in genere non comportano un aumento del rischio. In caso di occasionale utilizzo di attrezzature rumorose, preventivamente la ditta informerà il committente, che prevederà lo spostamento delle proprie attività o, preferibilmente, comanderà di effettuare tali lavorazioni in assenza di personale estraneo	Appaltatore



7.3.2. SERVIZI AUSILIARI, FORNITORI E VISITATORI

assistenza ad alunni disabili (AEC, OSS)

NESSUN RISCHIO TRASMESSO

visitatori

NESSUN RISCHIO TRASMESSO

fornitori

NESSUN RISCHIO TRASMESSO



7.4. RISCHI DOVUTI A SOVRAPPOSIZIONI DI PIÙ ATTIVITÀ SVOLTE DA OPERATORI DI APPALTATORI DIVERSI

Come considerazione iniziale, si deve tenere presente che per definizione il presupposto del rischio interferenziale è la contemporaneità di attività da parte di diversi soggetti, per cui, eliminando la compartecipazione dei diversi soggetti ad attività interferenti, viene di conseguenza eliminato il rischio interferenziale, fino ad essere annullato, nel caso non vi siano attività interferenti.

Per tale motivo si dovrà cercare di eliminare le attività di possibile interferenza, secondo quanto delineato nelle tabelle precedenti.

Ad evitare rischi interferenziali, come principio generale, si dovrà proibire l'accesso a quei locali dove sono in corso o contigui a locali dove si stanno svolgendo attività di manutenzione da parte di un appaltatore. Nella struttura esistono locali separati spazialmente da altri locali. Pertanto attività separate spazialmente, come ad esempio la manutenzione di impianti in segreteria può essere svolta contemporaneamente ad altre attività che interessano le aule.

Il datore di lavoro committente dovrà invece sfalsare nel tempo le attività che generano interferenze e che non possano essere separate spazialmente.

Sussiste comunque il problema di interferenze tra manutentori, fornitori e addetti del committente (personale e alunni) sugli spazi comuni: questo problema si risolve con l'impegno del preposto di accompagnare il personale esterno, mantenendo gli addetti del committente a debita distanza o gestendo le vie comuni in sfalsamento temporale.

Per ogni intervento poi il preposto, identificato in sede di riunione di coordinamento dal committente, delimiterà l'area di accesso fino alla zona d'intervento, comanderà l'interruzione di qualsiasi attività, farà allontanare le persone estranee al lavoro e, con specifico sopralluogo con il responsabile della ditta, consegnerà l'area di intervento, specificando le modalità di accesso e i rischi dell'ambiente.

8 RISCHI INTRODOTTI: INTEGRAZIONE E AGGIORNAMENTO SUCCESSIVO DEL DUVRI

La circolare interpretativa del Ministero del Lavoro e della Previdenza sociale n.24 del 14 novembre 2007 ha chiarito che il DUVRI è un documento "dinamico", per cui la valutazione dei rischi effettuata prima dell'espletamento dell'appalto deve essere necessariamente aggiornata in caso di situazioni mutate, quali l'intervento di subappalti o di forniture e posa in opera o nel caso di affidamenti a lavoratori autonomi. L'aggiornamento della valutazione dei rischi deve essere inoltre effettuato in caso di modifiche di carattere tecnico, logistico o organizzativo rese necessarie nel corso dell'esecuzione dell'appalto o allorché, in fase di esecuzione del contratto, emerga la necessità di un aggiornamento del documento.

9 RIUNIONI DI COORDINAMENTO

La riunione di coordinamento preliminare per la verifica e lo scambio dei rischi dovrà essere in prima istanza organizzata tra:

- referenti del Committente;
- referenti dell'impresa appaltatrice;

Detta riunione svilupperà i seguenti contenuti:

tipologia delle attività da svolgere;
periodo di esecuzione delle sopraddette attività, quando programmabili;
rischi presenti nei Luoghi;
rischi conseguenti all'interferenza (per la presenza di imprese esecutrici di lavori di manutenzione, forniture, ecc. all'interno dell'attività);
discussione sulle modalità operative previste dall'appaltatore, conseguenti ai rischi e alle interferenze di cui ai punti precedenti.
eventuali proposte atte a conseguire miglioramenti nelle azioni di prevenzione e protezione per diminuire i rischi dovuti alle interferenze.

Successivamente verranno indette periodicamente altre riunioni di coordinamento, nel corso delle quali si provvederà ad effettuare una ricognizione dei rischi presenti nell'area, e all'individuazione di eventuali ulteriori rischi specifici e le eventuali conseguenze sul rischio interferenziale, per l'eventuale aggiornamento del DUVRI.

Nell'ambito di tali riunioni si attiveranno ulteriori misure atte a promuovere la cooperazione e coordinamento al fine di individuare altre azioni di prevenzione e protezione per diminuire i rischi dovuti alle interferenze. Gli incontri di coordinamento saranno verbalizzati sulla traccia dei verbali riportati in allegato al presente documento.

10 IPOTESI CIRCOSTANZA DI LAVORO RICADENTI NELL' AMBITO DI UN CANTIERE DI INGEGNERIA EDILE

Qualora ricorrano le condizioni ricadenti nell'ambito di applicazione di cui all' art. 90 del D.Lgs. 81/2008 – cantieri temporanei e mobili di ingegneria edile (ex 494/96), è reso divieto alla ditta appaltatrice di svolgere la propria attività fino a che il Committente non provveda a dar seguito per quanto di competenza alla nomina di un coordinatore in fase di progettazione e in fase di esecuzione per la redazione del P.S.C. e del successivo coordinamento del cantiere, nel caso ne ricorrano le necessità. Nel qual caso la ditta appaltatrice dovrà produrre uno specifico P.O.S. da sottoporre al vaglio del coordinatore per la sicurezza in fase esecutiva (CSE) che tenga conto dei rischi introdotti dallo svolgimento delle attività di cantiere nei Luoghi.

11 COSTI DELLA SICUREZZA

I costi per la sicurezza sono relativi alle misure di sicurezza che la ditta appaltatrice sostiene per il conseguimento della sicurezza dei propri operatori e dell' utenza per attività interferenziali.

I costi della sicurezza non sono soggetti a ribasso d'asta.

In sede preventiva non è possibile stimare con esattezza i costi della sicurezza per rischi interferenziali, se non per quanto attiene ad una stima sommaria dei possibili costi che verosimilmente verranno sostenuti dall'impresa per il conseguimento della sicurezza nello specifico appalto; tali costi potranno essere rivisti a seguito dell'aggiudicazione dell'appalto, per situazioni mutate o diverse da quanto previsto, in funzione della reale organizzazione ed

esigenze di sicurezza dell'impresa appaltatrice, che potrebbe proporre delle modifiche.

Infatti, come evidenziato dalla Determinazione n.3/2008 dell'Autorità per la vigilanza sui contratti pubblici del 5/3/2008, potrebbe verificarsi la situazione in cui emerge la necessità di modifiche in corso di esecuzione del contratto derivanti da intervenute esigenze di carattere tecnico, logistico ed organizzativo nei casi stabiliti dal codice (art.114 del Codice dei contratti pubblici). In tali casi si potrebbe verificare la necessità di modificare il DUVRI, attività che può comportare una rideterminazione degli oneri di sicurezza per interferenza. Al riguardo, si palesa l'opportunità da parte della stazione appaltante di prevedere tra le somme a disposizione una voce relativa ad imprevisti a cui poter attingere anche in tale evenienza.

Non è da escludere, infine, che nella fase di cooperazione e coordinamento che precede la stesura finale del DUVRI da allegare al contratto emerga la necessità di apportare modifiche al documento già posto a base d'appalto.

In analogia a quanto previsto dall'art.131 del codice, relativamente ai lavori, può quindi, prevedersi in tale fase la possibilità per l'appaltatore di presentare proposte integrative al DUVRI, proposte che naturalmente dovranno rappresentare oggetto di attenta valutazione da parte della stazione appaltante.

L'art. 131, comma 2, lett. a) del codice prevede infatti che entro 30 giorni dall'aggiudicazione comunque prima della consegna dei lavori, l'appaltatore od il concessionario può presentare alle amministrazioni aggiudicatrici eventuali proposte integrative del piano di sicurezza e di coordinamento.

Si evidenzia, quindi, l'opportunità di inserire nel capitolato d'oneri una apposita dicitura, la quale indichi che il committente ha redatto il DUVRI e che tale documento potrà essere aggiornato dallo stesso committente, anche su proposta dell'esecutore del contratto, in caso di modifiche di carattere tecnico, logistico o organizzativo incidenti sulle modalità realizzative; tale documento potrà, inoltre, essere integrato su proposta dell'aggiudicatario da formularsi entro 30 giorni dall'aggiudicazione ed a seguito della valutazione del committente.

12. STIMA DEI COSTI DA INTERFERENZA PER CIASCUN APPALTATORE

N.	INTERVENTO	EURO
1	Formazione integrativa sui rischi interferenti	60,00

2	Revisione dei POS per tener conto dell'analisi condotte nel DUVRI	100,00
3	Riunioni di coordinamento	60,00
	TOTALE NON SOGGETTO A RIBASSO	220,00

ING. A. DEL PIANO

ALLEGATI

I.C. _____

VERBALE DI RIUNIONE DI COORDINAMENTO E COOPERAZIONE
PER LE ATTIVITA' APPALTATE

L'anno _____ il giorno _____ del mese di _____

Nell'edificio situato in via _____ presso _____ in

in applicazione degli obblighi posti al Committente che prevedono anche il coordinamento e la cooperazione necessari al fine della salvaguardia della salute e sicurezza dei lavoratori che concorrono allo svolgimento delle attività appaltate, sono state convocate le persone interessate alle predette attività delle diverse entità chiamate ad operare in regime di appalto per la conduzione delle attività e/o dei lavori di:

I presenti convengono di aver letto il documento di valutazione del rischio (DUVRI) redatto dal Committente al fine di ridurre o eliminare i rischi dovuti ad eventuali interferenze e concordano l'attuazione del programma e delle misure espresse nel DUVRI stesso.

Inserito a verbale: sui punti sotto elencati il Sig.:

nella sua qualità di

Esprime le seguenti osservazioni:

Sono intervenuti per il Committente:

Il Datore di Lavoro
o un suo rappresentante

Sono intervenuti per l'Appaltatore:

Il Datore di Lavoro
o un suo rappresentante

Sono intervenuti per l'Appaltatore:

Il Datore di Lavoro
o un suo rappresentante

Sono intervenuti per l'Appaltatore:

Il Datore di Lavoro
o un suo rappresentante

PROCEDURA "REDAZIONE DEL DUVRI E STIMA DEI COSTI DELLA SICUREZZA PER CONTRATTI PUBBLICI DI SERVIZI E FORNITURE"

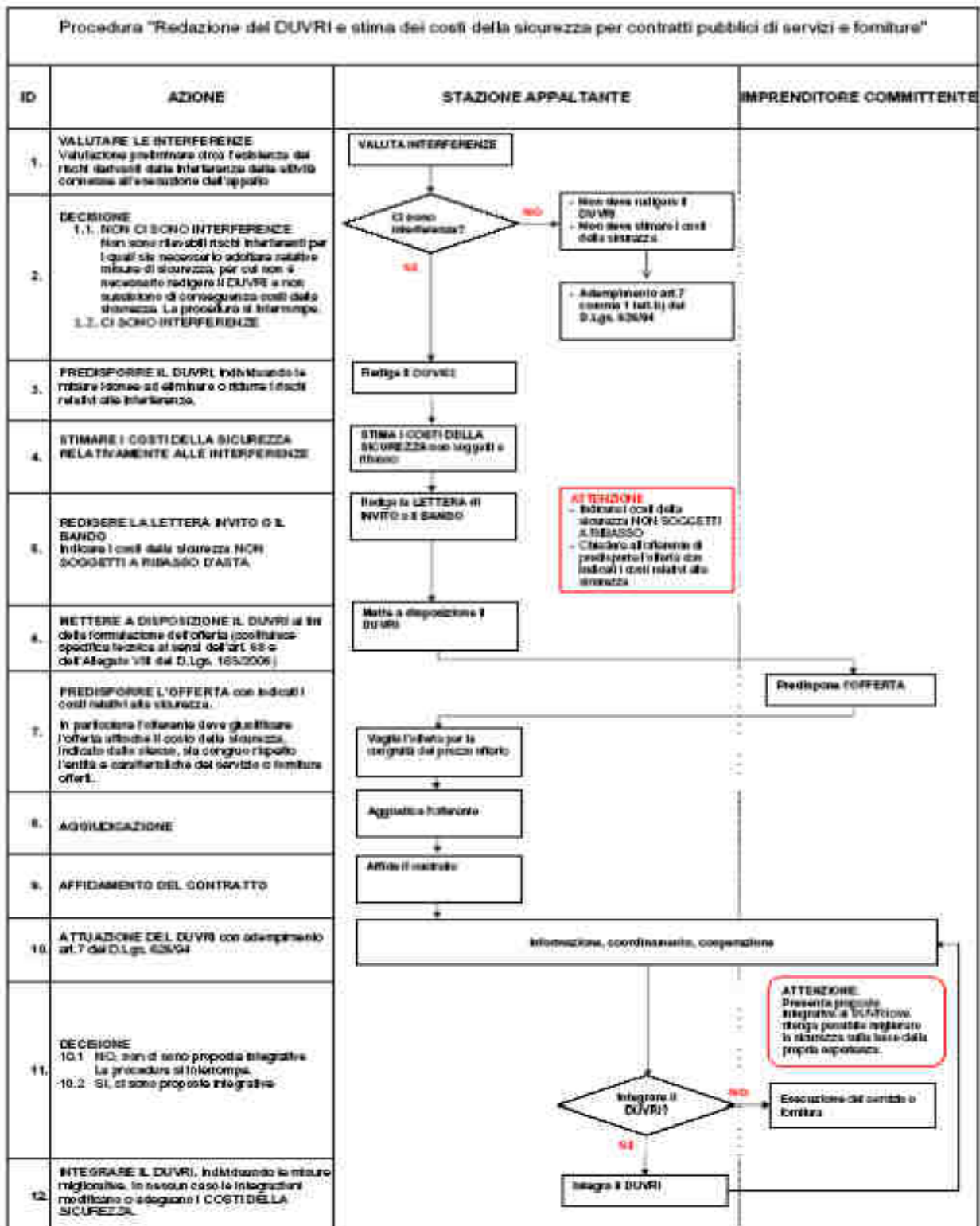

RIFERIMENTI NORMATIVI

Decreto Ministero lavori Pubblici 19 aprile 2000, n. 145 "Regolamento recante il capitolato generale d'appalto dei lavori pubblici ai sensi dell'articolo 3, comma 5, della legge 11 febbraio 1994, n. 109, e successive modificazioni";

D.P.R. 20 agosto 2001, n. 384 "Regolamento di semplificazione dei procedimenti di spese in economia";

D.P.R. 3 luglio 2003, n. 222 "Regolamento sui contenuti minimi dei piani di sicurezza nei cantieri temporanei o mobili, in attuazione dell'articolo 31, comma 1, della legge 11 febbraio 1994, n. 109" (novellato nell'art. 131 del D.Lgs. 163/2006);

"Linee Guida Itaca per l'applicazione del D.P.R. 222/2003", approvate dalla Conferenza delle Regioni e delle Province autonome il 1 marzo 2006;

D.Lgs. 12 aprile 2006, n. 163 "Codice dei contratti pubblici relativi a lavori, servizi e forniture in attuazione delle direttive 2004/17/CE e 2004/18/CE";

Determinazione dell'Autorità per la vigilanza sui lavori pubblici n. 4 del 26 luglio 2006;

Legge 3 agosto 2007, n. 123 "Misure in tema di tutela della salute e della sicurezza sul lavoro e delega al Governo per il riassetto e la riforma della normativa in materia";

Circolare Ministero del Lavoro e della Previdenza Sociale n. 24 del 14 novembre 2007;

Schema di regolamento di esecuzione e attuazione del Decreto Legislativo 12 aprile 2006, n. 163, approvato dal Consiglio dei Ministri il 21 dicembre 2007;

Determinazione dell'Autorità per la vigilanza sui contratti pubblici di lavori, servizi e forniture n. 3 del 5 marzo 2008.

D.Lgs. 9 aprile 2008, n. 81 "Attuazione dell'articolo 1 della legge 3 agosto 2007, n. 123, in materia di tutela della salute e della sicurezza nei luoghi di lavoro".

DECRETO LEGISLATIVO 3 agosto 2009, n. 106.

Disposizioni integrative e correttive del Decreto legislativo 9 aprile 2008, n. 81, in materia di tutela della salute e della sicurezza nei luoghi di lavoro.

SCUOLA _____

VERBALE DI SOPRALLUOGO
(Se occorre)

In data il sottoscritto (RSPP del committente o persona delegata) assieme al (responsabile della ditta appaltatrice) ha effettuato il sopralluogo nelle seguenti aree di lavoro:

- a)
- b)
- c)
- d)
- e)

Dai sopralluoghi, non sono emersi fattori di rischio diversi da quelli che il Committente aveva comunicato mediante la documentazione consegnata alla ditta appaltatrice.

Roma: _____

Per Committente.

Per la Ditta

**INTEGRAZIONE AL DUVRI DA PARTE DELL'ISTITUTO SCOLASTICO
AI SENSI DELL'ART. 26 C. 3-TER D.L. 106/2009**

rischio	Specificazione	valutazione	Misure
Ferimento, contusioni, investimento, incidente, inciampo	Per attività di cantiere al di fuori delle limitazioni	P=3;D=2;R=6	<ul style="list-style-type: none"> -Il cantiere deve essere delimitato con solide e rigide barriere. - gli accessi all'area devono essere dotati di porta di cantiere con lucchetto di chiusura -I sevizi tra personale del cantiere e alunni/personale scuola non possono essere condivisi - gli approvvigionamenti devono essere collocati nell'ambito del cantiere o essere autonomi dai servizi dell'Istituto -la viabilità dei mezzi non deve interferire con la viabilità ordinaria dell'Istituto (spazi esterni e spazi interni- scale, ascensori ecc.). Se ciò non può avvenire, per l'ingresso/uscita dei mezzi dall'area di cantiere deve essere richiesto alla presidenza preventiva autorizzazione scritta alla movimentazione dei mezzi nelle aree comuni, con le raccomandazioni, gli orari e gli accorgimenti da seguire. - è assolutamente vietato che i cavi siano disposti sul pavimento, soprattutto nelle aree frequentate dagli alunni/personale scuola.
	Per intrusione di alunni o personale nel cantiere	P=2;D=2;R=4	<ul style="list-style-type: none"> -Il cantiere deve essere delimitato con solide e rigide barriere. - Le delimitazioni di cantiere dovranno disporre di illuminazione autonoma sussidiaria. -I sevizi tra personale del cantiere e alunni/personale scuola non possono essere condivisi - gli approvvigionamenti devono essere collocati nell'ambito del cantiere o essere autonomi dai servizi dell'Istituto. - deve esser prevista la segnaletica di divieto di ingresso
	Per interazione con le barriere di delimitazione dell'area	P=3;D=2;R=6	<ul style="list-style-type: none"> -Il cantiere deve essere delimitato con solide e rigide barriere. - Le delimitazioni di cantiere dovranno disporre di illuminazione autonoma sussidiaria. - Le delimitazioni devono essere ben visibili in ogni condizione ambientale. -le delimitazioni devono essere costituite da elementi protetti alle punte, al taglio e all'inciampo.

	Elementi non protetti (discendenti, infissi, pannelli, parti di impianti ecc.)	P=3;D=2;R=6	E' vietato rendere fruibili agli alunni e personale scolastico parti di impianto che non siano state messe in sicurezza. La ditta dovrà provvedere al ripristino della sicurezza.
Scivolamento	Per materiali deposti o sversati in prossimità dell'area di cantiere	P=3;D=2;R=6	-E' vietato deporre materiali fuori dal cantiere Eventuali sversamenti vanno immediatamente puliti dopo aver delimitato l'area di intervento
Caduta dall'alto	Del personale della ditta	P=1;D=3;R=3	Per lavori in elevazione, la ditta, prima di intraprendere l'attività, dovrà provvedere a dotare di parapetto normale la zona interessata, in modo da mettere in sicurezza la zona in cui deve operare.
rumore	Prodotto dalle lavorazioni della ditta	P=3;D=1;R=3	Il livello del rumore, durante l'attività scolastica, non può essere aumentato per le lavorazioni della ditta. Nel caso è obbligatorio programmare, in sede progettuale, l'attività rumorosa in modo che non si sovrapponga all'attività della scuola, concordando i tempi con la Presidenza (verbale di coordinamento)
Polveri	Prodotto dalle lavorazioni della ditta	P=2;D=2;R=4	Il livello delle polveri, durante l'attività scolastica, non può essere aumentato per le lavorazioni della ditta. -Le delimitazioni di cantiere devono essere realizzate in modo da contenere le polveri all'interno del cantiere. -I materiali che lo consentono devono essere bagnati - Nel caso è obbligatorio programmare, in sede progettuale, l'attività polverosa in modo che non si sovrapponga all'attività della scuola, concordando i tempi con la Presidenza (verbale di coordinamento). Alla fine dell'intervento, l'area deve essere pulita.
elettrocuzione	Interferenza con il personale della scuola	P=1;D=3;R=3	La ditta dovrà realizzare un impianto di cantiere, con specifico quadro ASC. Il punto di consegna, il tipo di cavo e il calcolo della linea e delle protezioni dovrà essere assegnato dal Direttore dei lavori dell'Ente proprietario. Il collegamento al punto di consegna non dovrà esser precario, con diminuzione del grado di protezione dell'impianto della scuola. Non dovranno essere modificate le protezioni a monte, se non avallate da apposito calcolo del progettista (Ente proprietario). Il punto di consegna dovrà essere protetto dall'accesso di personale e alunni della scuola.

			L'impianto di cantiere non dovrà recare pregiudizio all'utilizzo dell'impianto elettrico da parte della scuola.
Caduta di materiale dall'alto		P=2;D=3;R=6	E' vietato il passaggio di carichi sospesi su zone non di pertinenza del cantiere. E' vietato depositare materiale e/o attrezzi su scale, trabattelli o altro che possano accidentalmente cadere nelle zone frequentate da personale e alunni della scuola; nel caso di pericolo, la zona deve essere opportunamente delimitata.
Difficoltà di esodo		P=2;D=3;R=6	E' vietato alla ditta di depositare materiale lungo le vie di esodo o impedire l'apertura delle porte di sicurezza. Nel caso in cui il cantiere occupi anche una parte della via di fuga, in via progettuale, il direttore dei lavori dovrà concordare con il Dirigente scolastico l'eventualità dello spostamento delle attività scolastiche che prevedano l'utilizzo della via di esodo impegnata, concordando la modifica al piano di evacuazione e di emergenza, la modifica della segnaletica e la diffusione a alunni e personale della scuola della temporanea variante al piano di evacuazione e emergenza. E' comunque vietato, nella programmazione delle attività manutentive, impegnare più di una via di esodo per volta.
Danni sull'impianto idrico, termico, elettrico, di terra e scariche atmosferiche	Un danno su uno degli impianti, può dare origine a pericolo di vario genere (allagamento, discomfort, elettrocuzione)	P=2;D=3;R=6	La ditta, prima di intraprendere qualsiasi attività, anche indiretta, su detti impianti, dovrà essere informata dal Direttore dei lavori, sulla base della documentazione tecnica dell'Ente proprietario, sui possibili rischi che possono essere trasferiti all'utenza. Preferibilmente queste attività dovranno essere svolte in orario in cui non sia predominante l'attività scolastica, per cui il coordinatore per la sicurezza dovrà opportunamente concordare con la Presidenza questa attività. Dovrà comunque essere rivista, a carico dell'Ente proprietario il piano di evacuazione e di emergenza dell'Istituto, adattandolo alla situazione contingente. Il Dirigente scolastico si deve attivare per la diffusione della procedura.
Incendio/esplosione	L'attività della ditta può comportare un	P=2;D=3;R=6	Prima di intraprendere attività che comportino intrinseci rischi di incendio e di esplosione, il coordinatore della sicurezza/direttore dei lavori

	<p>aumento del rischio di incendio</p>		<p>deve produrre apposita valutazione del rischio, tenendo conto del rischio analogo proprio dell'ambiente scolastico e dell'aggravante connesso all'affollamento.</p> <p>Tale valutazione specifica dovrà essere concordata con il Dirigente scolastico, per conseguire l'obiettivo di mantenere le distanze di sicurezza tra attività manutentiva e attività scolastica.</p> <p>Egli dovrà specificatamente autorizzare, per iscritto, la ditta a queste lavorazioni, dopo specifica formazione.</p>
--	--	--	--

Il presente documento integra il DUVRI dell'Ente proprietario riferendolo ai rischi specifici da interferenza presenti nei luoghi in cui verrà espletato l'appalto; l'integrazione, sottoscritta per accettazione dall'esecutore, integra gli atti contrattuali.

IL DIRIGENTE SCOLASTICO

PROCEDURA 4 PROCEDURA DA ATTUARE IN CASO DI ASSUNZIONE DI NUOVO PERSONALE

1.DEFINIZIONI E TERMINOLOGIA

Procedura

“Modalità definite per eseguire un’attività o serie di attività e comunicazioni, tra loro interrelate, per portare a compimento un servizio per il cliente/utente. Una procedura deve esprimere chi fa, cosa fa, come è fatto, dove, quando, perché e chi ne è responsabile”.

(Accreditamento, Certificazione ISO 9001/2000, Eccellenza)

Protocollo

“Schema predefinito, localmente concordato, di comportamento ottimale secondo ragioni, vincoli, obiettivi delle attività in oggetto”.

(Accreditamento, Certificazione ISO 9001/2000, Eccellenza)

Istruzioni operative

“Disposizione che stabilisce un’azione da compiere o precisa il modo con cui svolgere un’attività.

E’ un documento sintetico e descrittivo, di facile interpretazione che specifica le varie fasi di uno schema di flusso quando l’attività (o il “servizio”) da fornire richiede maggiori informazioni o quando sia necessario trasferire know-how mediante note ed avvertimenti”.

(Accreditamento, Certificazione ISO 9001/2000, Eccellenza)

2.ABBREVIAZIONI

DS: Dirigente scolastico

DSGA: direttore dei servizi gestionali e amministrativi

RSPP: responsabile del servizio di prevenzione e protezione

RLS: rappresentante dei lavoratori per la sicurezza

MC: medico competente

CS: collaboratore scolastico

UT ufficio tecnico, se previsto; in alternativa, DSGA

PERS personale della scuola

ADD: addetto al primo soccorso

OSS: Operatore socio sanitario

AEC: assistente educativo culturale

GEN: genitori alunno disabile

S.EST: servizio esterno

DVR Documento di valutazione del rischio

DPI: Dispositivo di protezione individuale

PS: PRIMO SOCCORSO: Semplici manovre orientate a mantenere in vita l’infortunato e a prevenire complicazioni;

3.RIFERIMENTO A SITUAZIONI DI RISCHIO

EVENTI/ATTIVITA’
Non conoscenza e limitata percezione dei rischi

4. SCOPO/OBIETTIVO DELLA PROCEDURA

La presente procedura ha per oggetto gli obblighi in capo al datore di lavoro per le nuove assunzioni

5.CAMPO DI APPLICAZIONE:

La procedura presente è applicata a tutte le attività scolastiche in cui subentra nuovo personale

6 COMPITI E RESPONSABILITA’

Funzioni	DS	RSPP	RLS
----------	----	------	-----

Attività			
Responsabilità (approvazione)	X		
Progettazione (redazione)		X	
Collaborazione			X
Chi fa il controllo	X		
Chi la deve rispettare	X		
Formazione	X		
Verifica	X		
Riesame		X	
Informazione		X	

6.2.MATRICE DEI COMPITI

PERSONALE COINVOLTO	COMPITI
DS	Formazione/informazione
RSPP	informazione
MC	Verifica idoneità se rientrante

6.3.MODALITA' DI PUBBLICITA'

Gestione		
	Distribuzione	Aggiornamenti
Modalità	Responsabile	Responsabile
All'albo (disposizione di servizio), al DSGA	D.S.	R.S.P.P.

7. RIFERIMENTI NORMATIVI:

Il presente documento è emanato ai sensi della normativa vigente e in particolare:

d.l. 81/08 e s.m.i. Attuazione dell'articolo 1 della Legge 3 agosto 2007, n. 123 in materia di tutela della salute e della sicurezza nei luoghi di lavoro.

art. 36 informazione

art. 37 c. 4 formazione

art. 41 c.2 lett. e) idoneità alla mansione comportante rischi per cui è prevista la sorveglianza sanitaria

8. FINALITA':

Il presente documento è redatto con l'intento di pianificare le azioni che il datore di lavoro deve garantire al nuovo assunto.

9 MODALITA' OPERATIVE

In caso di assunzione di nuovo personale, l'ufficio segreteria deve comunicarlo al Responsabile del Servizio di Prevenzione e Protezione, agli Addetti del Servizio di Prevenzione e Protezione e al Rappresentante dei Lavoratori per la Sicurezza

Al momento dell'assunzione e prima di avviare al lavoro il dipendente occorre sottoporre la persona a sorveglianza sanitaria e acquisire il giudizio di idoneità.

Il Responsabile del Servizio di Prevenzione e Protezione sottopone il nuovo personale assunto ad un incontro informativo in cui vengono affrontate le seguenti tematiche

- cenni generali del D. Lgs. 81/2008
- rischi dovuti all'ambiente di lavoro e alla mansione svolta e misure di prevenzione e protezione
- procedure da adottare in caso di incendio ed emergenza
- importanza dell'utilizzo dei DPI

Al termine dell'incontro procede alla consegna di opuscolo informativo e a far firmare al dipendente il verbale di avvenuta informazione.

Il Responsabile del Servizio di Prevenzione e Protezione programma successivamente la formazione e addestramento specifici del personale di nuova assunzione mediante l'ausilio di personale esperto
L'addetto _____ consegna i Dispositivi di Protezione Individuale come da PROCEDURA 2 e il Regolamento per la Sicurezza.

PROCEDURA 5 PROCEDURA IN CASO DI ACQUISTO DI NUOVE MACCHINE E ATTREZZATURE

1.DEFINIZIONI E TERMINOLOGIA

Procedura

“Modalità definite per eseguire un’attività o serie di attività e comunicazioni, tra loro interrelate, per portare a compimento un servizio per il cliente/utente. Una procedura deve esprimere chi fa, cosa fa, come è fatto, dove, quando, perché e chi ne è responsabile”.

(Accreditamento, Certificazione ISO 9001/2000, Eccellenza)

Protocollo

“Schema predefinito, localmente concordato, di comportamento ottimale secondo ragioni, vincoli, obiettivi delle attività in oggetto”.

(Accreditamento, Certificazione ISO 9001/2000, Eccellenza)

Istruzioni operative

“Disposizione che stabilisce un’azione da compiere o precisa il modo con cui svolgere un’attività.

E’ un documento sintetico e descrittivo, di facile interpretazione che specifica le varie fasi di uno schema di flusso quando l’attività (o il “servizio”) da fornire richiede maggiori informazioni o quando sia necessario trasferire know-how mediante note ed avvertimenti”.

(Accreditamento, Certificazione ISO 9001/2000, Eccellenza)

2.ABBREVIAZIONI

DS: Dirigente scolastico

DSGA: direttore dei servizi gestionali e amministrativi

RSPP: responsabile del servizio di prevenzione e protezione

RLS: rappresentante dei lavoratori per la sicurezza

MC: medico competente

CS: collaboratore scolastico

UT ufficio tecnico, se previsto; in alternativa, DSGA

PERS personale della scuola richiedente

ADD: addetto al primo soccorso

OSS: Operatore socio sanitario

AEC: assistente educativo culturale

GEN: genitori alunno disabile

S.EST: servizio esterno

DVR Documento di valutazione del rischio

DPI: Dispositivo di protezione individuale

PS: PRIMO SOCCORSO: Semplici manovre orientate a mantenere in vita l’infortunato e a prevenire complicazioni;

3.RIFERIMENTO A SITUAZIONI DI RISCHIO

EVENTI/ATTIVITA’
Attrezzature e macchine non conformi al tit. III del d.lgs 81 e alla direttiva macchine dal 2006/42/CE (rischio fisico)

4. SCOPO/OBIETTIVO DELLA PROCEDURA

La presente procedura ha per gli obblighi in capo al datore di lavoro per la scelta di nuove macchine e attrezzature

5.CAMPO DI APPLICAZIONE:

La procedura presente è applicata a tutte le attività scolastiche in cui è necessario l'acquisizione di nuove macchine e attrezzature

.6. COMPITI E RESPONSABILITA'

6.1.RESPONSABILITA'

Funzioni Attività	DS	RSPP	RLS	UT	PERS
Responsabilità (approvazione)	X				
Progettazione (redazione)		X			
Collaborazione			X		
Chi fa il controllo	X				
Chi la deve rispettare				X	X
Verifica	X				
Riesame		X			
Informazione	X				

6.2.MATRICE DEI COMPITI

PERSONALE COINVOLTO	COMPITI
DS	Promuove la procedura nell'ambito delle commissioni tecniche, UT e giunta
RSPP	Disponibilità per approfondimenti

6.3.MODALITA' DI PUBBLICITA'

Gestione		
Distribuzione		Aggiornamenti
Modalità	Responsabile	Responsabile
All'albo (regolamento), a commissioni. UT, giunta, ecc.	D.S.	R.S.P.P.

7. RIFERIMENTI NORMATIVI:

Il presente documento è emanato ai sensi della normativa vigente e in particolare:

d.l. 81/08 e s.m.i. Attuazione dell'articolo 1 della Legge 3 agosto 2007, n. 123 in materia di tutela della salute e della sicurezza nei luoghi di lavoro.

tit. III

ALLEGATO v

D.Lgs. 17/2010 "Attuazione della direttiva 2006/42/CE, relativa alle macchine

8. FINALITA':

Il presente documento è redatto con l'intento di pianificare le specifiche che il datore di lavoro deve mettere in atto all'acquisizione di nuove macchine e attrezzature.

9 MODALITA' OPERATIVE

L'ufficio segreteria, prima dell'acquisto di una nuova macchina e attrezzatura acquisisce la scheda tecnica, fornita dal produttore o dal venditore, per il tramite del responsabile richiedente la macchina o l'attrezzatura..

Sottoporre la scheda tecnica al Responsabile del Servizio di Prevenzione e Protezione.

Riunione congiunta Dirigente scolastico, Responsabile del Servizio di Prevenzione e Protezione, Addetti del Servizio di Prevenzione e Protezione e Rappresentante dei Lavoratori per la sicurezza al fine di valutare posizione, modalità di utilizzo, ecc.

Una volta acquisito il parere favorevole del Responsabile del Servizio di Prevenzione e Protezione, si potrà procedere all'acquisto.

Il Responsabile del Servizio di Prevenzione e Protezione al momento dell'introduzione della nuova macchina e attrezzatura procede all'aggiornamento del Documento di Valutazione dei Rischi, provvedendo altresì, coinvolgendo eventualmente professionalità esterne anche della ditta fornitrice, all'informazione/formazione e addestramento dei lavoratori e istituendo la manutenzione periodica.

ING. A. DEL PIANO

PROCEDURA 6 PROCEDURA IN CASO DI INTRODUZIONE DI NUOVI PRODOTTI CHIMICI

1.DEFINIZIONI E TERMINOLOGIA

Procedura

“Modalità definite per eseguire un’attività o serie di attività e comunicazioni, tra loro interrelate, per portare a compimento un servizio per il cliente/utente. Una procedura deve esprimere chi fa, cosa fa, come è fatto, dove, quando, perché e chi ne è responsabile”.

(Accreditamento, Certificazione ISO 9001/2000, Eccellenza)

Protocollo

“Schema predefinito, localmente concordato, di comportamento ottimale secondo ragioni, vincoli, obiettivi delle attività in oggetto”.

(Accreditamento, Certificazione ISO 9001/2000, Eccellenza)

Istruzioni operative

“Disposizione che stabilisce un’azione da compiere o precisa il modo con cui svolgere un’attività.

E’ un documento sintetico e descrittivo, di facile interpretazione che specifica le varie fasi di uno schema di flusso quando l’attività (o il “servizio”) da fornire richiede maggiori informazioni o quando sia necessario trasferire know-how mediante note ed avvertimenti”.

(Accreditamento, Certificazione ISO 9001/2000, Eccellenza)

2.ABBREVIAZIONI

DS: Dirigente scolastico

DSGA: direttore dei servizi gestionali e amministrativi

RSPP: responsabile del servizio di prevenzione e protezione

RLS: rappresentante dei lavoratori per la sicurezza

MC: medico competente

CS: collaboratore scolastico

PERS personale della scuola proponente

UT ufficio tecnico, se previsto; in alternativa, DSGA

ADD: addetto al primo soccorso

OSS: Operatore socio sanitario

AEC: assistente educativo culturale

GEN: genitori alunno disabile

S.EST: servizio esterno

DVR Documento di valutazione del rischio

DPI: Dispositivo di protezione individuale

PS: PRIMO SOCCORSO: Semplici manovre orientate a mantenere in vita l’infortunato e a prevenire complicazioni;

3.RIFERIMENTO A SITUAZIONI DI RISCHIO

EVENTI/ATTIVITA'
Rischio chimico, fisico

4. SCOPO/OBIETTIVO DELLA PROCEDURA

La presente procedura ha per oggetto le regole per l'acquisizione di nuovi prodotti con possibile rischio chimico, in modo che possano essere garantite il più possibile le condizioni sulla salute e sulla sicurezza dei lavoratori.

5.CAMPO DI APPLICAZIONE:

La procedura presente è applicata a tutte le attività scolastiche che richiedano l'utilizzo di prodotti che contengono sostanze il cui impatto chimico debba essere valutato ed eliminato o ridotto al minimo.

6. COMPITI E RESPONSABILITA'

6.1. RESPONSABILITA'

Funzioni Attività	DS	RSPP	RLS	UT	PERS
Responsabilità (approvazione)	X				
Progettazione (redazione)		X			
Collaborazione			X		
Chi fa il controllo	X				
Chi la deve rispettare				X	X
Verifica	X				
Riesame		X			
Informazione	X				

Per presa visione: il medico competente

6.2. MATRICE DEI COMPITI

PERSONALE COINVOLTO	COMPITI
DS	Promuove la procedura nell'ambito delle commissioni tecniche, personale, UT e giunta
RSPP	Disponibilità per approfondimenti

6.3. MODALITA' DI PUBBLICITA'

Gestione		
Distribuzione		Aggiornamenti
Modalità	Responsabile	Responsabile
All'albo (regolamento), a commissioni. UT, giunta, ecc.	D.S.	R.S.P.P.

7. RIFERIMENTI NORMATIVI:

Il presente documento è emanato ai sensi della normativa vigente e in particolare:

d.l. 81/08 e s.m.i. Attuazione dell'articolo 1 della Legge 3 agosto 2007, n. 123 in materia di tutela della salute e della sicurezza nei luoghi di lavoro.

titolo IX

all. XXXVIII

all. XXXIX

8. FINALITA':

Il presente documento è redatto con l'intento di tutelare la salute e sicurezza dei lavoratori approntando una consapevole modalità di scelta dei prodotti contenenti sostanze chimiche.

9 MODALITA' OPERATIVE

L'ufficio segreteria, prima dell'acquisto di un nuovo prodotto chimico acquisisce la scheda di sicurezza conforme alla normativa vigente.

Sottopone la scheda di sicurezza al Responsabile del Servizio di Prevenzione e Protezione e agli Addetti del Servizio di Prevenzione e Protezione.

Il Responsabile del Servizio di Prevenzione e Protezione valuta la scheda e formula un parere.

Se il prodotto risulta pericoloso il Responsabile del Servizio di Prevenzione e Protezione, se possibile propone la sostituzione del prodotto con altri non pericolosi o meno pericolosi.

Se invece il prodotto risulta utilizzabile, aggiorna il DVR, integrando in particolare la valutazione del rischio chimico, determinando quali siano le modalità di utilizzo e i d.p.i. aggiuntivi.

Effettuerà l'informazione/formazione al personale, avvalendosi anche di professionalità esterne.

PROCEDURA 7 PROCEDURA DA ATTUARE IN CASO DI GRAVIDANZA DI UNA LAVORATRICE

1.DEFINIZIONI E TERMINOLOGIA

Procedura

“Modalità definite per eseguire un’attività o serie di attività e comunicazioni, tra loro interrelate, per portare a compimento un servizio per il cliente/utente. Una procedura deve esprimere chi fa, cosa fa, come è fatto, dove, quando, perché e chi ne è responsabile”.

(Accreditamento, Certificazione ISO 9001/2000, Eccellenza)

Protocollo

“Schema predefinito, localmente concordato, di comportamento ottimale secondo ragioni, vincoli, obiettivi delle attività in oggetto”.

(Accreditamento, Certificazione ISO 9001/2000, Eccellenza)

Istruzioni operative

“Disposizione che stabilisce un’azione da compiere o precisa il modo con cui svolgere un’attività.

E’ un documento sintetico e descrittivo, di facile interpretazione che specifica le varie fasi di uno schema di flusso quando l’attività (o il “servizio”) da fornire richiede maggiori informazioni o quando sia necessario trasferire know-how mediante note ed avvertimenti”.

(Accreditamento, Certificazione ISO 9001/2000, Eccellenza)

2.ABBREVIAZIONI

DS: Dirigente scolastico

DSGA: direttore dei servizi gestionali e amministrativi

RSPP: responsabile del servizio di prevenzione e protezione

RLS: rappresentante dei lavoratori per la sicurezza

MC: medico competente

CS: collaboratore scolastico

PERS personale della scuola

ADD: addetto al primo soccorso

OSS: Operatore socio sanitario

AEC: assistente educativo culturale

GEN: genitori alunno disabile

S.EST: servizio esterno

DVR Documento di valutazione del rischio

DPI: Dispositivo di protezione individuale

PS: PRIMO SOCCORSO: Semplici manovre orientate a mantenere in vita l’infortunato e a prevenire complicazioni;

3.RIFERIMENTO A SITUAZIONI DI RISCHIO

EVENTI/ATTIVITA'
Tutela delle donne in stato di gravidanza

4. SCOPO/OBIETTIVO DELLA PROCEDURA

La presente procedura ha per oggetto le modalità di esercizio dei propri diritti per lavoratrici in stato di gravidanza.

5.CAMPO DI APPLICAZIONE:

La procedura presente è applicata ogniqualvolta la lavoratrice di qualsiasi gruppo omogeneo si trova in stato di gravidanza

6. COMPITI E RESPONSABILITA'

6.1. RESPONSABILITA'

Funzioni Attività	DS	RSPP	RLS	MC
Responsabilità (approvazione)	X			
Progettazione (redazione)		X		X
Collaborazione			X	
Chi fa il controllo	X			
Chi la deve rispettare	X			
Verifica	X			
Riesame		X		X
Informazione	X			

6.2. MATRICE DEI COMPITI

PERSONALE COINVOLTO	COMPITI
DS	Promuove la procedura e ne dà ampia informazione
RSPP/MC	Disponibilità per approfondimenti

6.3. MODALITA' DI PUBBLICITA'

Gestione		
Distribuzione		Aggiornamenti
Modalità	Responsabile	Responsabile
All'albo (regolamento)	D.S.	R.S.P.P./MC

7. RIFERIMENTI NORMATIVI:

Il presente documento è emanato ai sensi della normativa vigente e in particolare:

d.l. 81/08 e s.m.i. Attuazione dell'articolo 1 della Legge 3 agosto 2007, n. 123 in materia di tutela della salute e della sicurezza nei luoghi di lavoro.

art. 28 c. 1

all. VIII

d.lgs 151/01

8. FINALITA':

Il presente documento è redatto con l'intento di informare la lavoratrice in gravidanza sulle modalità di esercizio dei propri diritti, tutelati dalla legge.

9 MODALITA' OPERATIVE

Invio a tutte le lavoratrici di una circolare informativa.

Qualora una lavoratrice scopre di essere in gravidanza, deve effettuare una immediata comunicazione scritta al Dirigente Scolastico del suo stato.

Il Dirigente Scolastico, ricevuta la comunicazione allerta il Medico Competente, il Responsabile del Servizio di Prevenzione, gli Addetti del Servizio di Prevenzione e Protezione e il Rappresentante dei Lavoratori per la Sicurezza.

Qualora una lavoratrice riscontra di essere gravida deve comunicare immediatamente in forma scritta al Dirigente Scolastico il proprio stato di gravidanza, allegando il certificato medico di gravidanza del ginecologo indicante la data presunta del parto; il certificato servirà in originale se poi si dovrà procedere con la pratica di richiesta di astensione anticipata da parte del datore di lavoro, in copia se poi la richiesta sarà fatta direttamente dalla dipendente per gravidanza a rischio, attestata dal ginecologo.

Valutare la mansione svolta dalla lavoratrice e comunicare lo stato di gravidanza e la mansione lavorativa a cui è adibita la lavoratrice al Responsabile del Servizio di Prevenzione e al Medico Competente.

Il Responsabile del Servizio di Prevenzione e il Medico Competente esprimono un parere sulla compatibilità della mansione con lo stato di gravidanza.

Se la mansione lavorativa non è compatibile con lo stato di gravidanza, la lavoratrice deve astenersi immediatamente dal lavoro e il Dirigente Scolastico deve predisporre la pratica di richiesta di interdizione anticipata dal lavoro da inoltrare alla Direzione Provinciale del Lavoro territorialmente competente.

Se il certificato di gravidanza della lavoratrice riporta la dicitura di gravidanza a rischio, la lavoratrice deve astenersi immediatamente dal lavoro e richiedere l'interdizione anticipata dal lavoro alla Direzione Provinciale del Lavoro territorialmente competente.

L'ufficio di Vigilanza Tecnica della Direzione Provinciale del Lavoro, sia che la richiesta venga fatta dal Dirigente Scolastico, sia dalla Dipendente stessa, rilascia il documento di Nulla Osta d'astensione anticipata in duplice copia: una copia verrà trattenuta dalla lavoratrice e una copia verrà data immediatamente all'Istituto.

Se le condizioni lavorative e i rischi a cui è sottoposta la lavoratrice non sono compatibili con il prosieguo della gravidanza e non è possibile effettuare un cambio di mansione, si effettua la richiesta di interdizione anticipata da inoltrare alla Direzione Provinciale del Lavoro territorialmente competente.

PROCEDURA 8 PROCEDURA DA ATTUARE IN CASO DI VARIAZIONE CICLO PRODUTTIVO, MODIFICHE STRUTTURALI E TECNOLOGICHE, ECC.

1.DEFINIZIONI E TERMINOLOGIA

Procedura

“Modalità definite per eseguire un’attività o serie di attività e comunicazioni, tra loro interrelate, per portare a compimento un servizio per il cliente/utente. Una procedura deve esprimere chi fa, cosa fa, come è fatto, dove, quando, perché e chi ne è responsabile”.

(Accreditamento, Certificazione ISO 9001/2000, Eccellenza)

Protocollo

“Schema predefinito, localmente concordato, di comportamento ottimale secondo ragioni, vincoli, obiettivi delle attività in oggetto”.

(Accreditamento, Certificazione ISO 9001/2000, Eccellenza)

Istruzioni operative

“Disposizione che stabilisce un’azione da compiere o precisa il modo con cui svolgere un’attività.

E’ un documento sintetico e descrittivo, di facile interpretazione che specifica le varie fasi di uno schema di flusso quando l’attività (o il “servizio”) da fornire richiede maggiori informazioni o quando sia necessario trasferire know-how mediante note ed avvertimenti”.

(Accreditamento, Certificazione ISO 9001/2000, Eccellenza)

2.ABBREVIAZIONI

DS: Dirigente scolastico

DSGA: direttore dei servizi gestionali e amministrativi

RSPP: responsabile del servizio di prevenzione e protezione

RLS: rappresentante dei lavoratori per la sicurezza

MC: medico competente

CS: collaboratore scolastico

PERS personale della scuola

ADD: addetto al primo soccorso

OSS: Operatore socio sanitario

AEC: assistente educativo culturale

GEN: genitori alunno disabile

S.EST: servizio esterno

DVR Documento di valutazione del rischio

DPI: Dispositivo di protezione individuale

PS: PRIMO SOCCORSO: Semplici manovre orientate a mantenere in vita l’infortunato e a prevenire complicazioni;

3.RIFERIMENTO A SITUAZIONI DI RISCHIO

EVENTI/ATTIVITA’
Possibili nuovi rischi

4. SCOPO/OBIETTIVO DELLA PROCEDURA

La presente procedura ha per oggetto la rivalutazione dei rischi per nuove attività o modifica del ciclo produttivo, con lo scopo di riportare a livello più alto possibile la tutela del lavoratore, compresi quelli equiparati (alunni) se rientranti..

5.CAMPO DI APPLICAZIONE:

La procedura presente è applicata a tutte le nuove attività scolastiche che vedono un’esposizione dei lavoratori non prevista nel ciclo scolastico.

6. COMPITI E RESPONSABILITA'

6.1. RESPONSABILITA'

Funzioni Attività	DS	RSPP	RLS	MC
Responsabilità (approvazione)	X			
Progettazione (redazione)		X		X
Collaborazione			X	
Chi fa il controllo	X			
Chi la deve rispettare	X			
Verifica	X			
Riesame		X		X
Informazione	X			

6.2. MATRICE DEI COMPITI

PERSONALE COINVOLTO	COMPITI
DS	Promuove la procedura e ne dà ampia informazione
RSPP/MC	Disponibilità per approfondimenti

6.3. MODALITA' DI PUBBLICITA'

Gestione		
Distribuzione		Aggiornamenti
Modalità	Responsabile	Responsabile
All'albo (regolamento)	D.S.	R.S.P.P./MC

7. RIFERIMENTI NORMATIVI:

Il presente documento è emanato ai sensi della normativa vigente e in particolare:

d.l. 81/08 e s.m.i. Attuazione dell'articolo 1 della Legge 3 agosto 2007, n. 123 in materia di tutela della salute e della sicurezza nei luoghi di lavoro.

art. 29 comma 3

8. FINALITA':

Il presente documento è redatto con l'intento di specificare gli obblighi del datore di lavoro in seguito a nuove attività anche temporanee, per le quali sia necessario integrare le misure di prevenzione e protezione per i lavoratori.

9 PROCEDURA:

L'eventuale programmazione di variazioni a qualsiasi titolo del ciclo produttivo, delle strutture, degli impianti, dell'organizzazione del lavoro, ecc. deve essere comunicata al Responsabile del Servizio di Prevenzione e Protezione, agli Addetti del Servizio di Prevenzione e Protezione e al Rappresentante dei Lavoratori per la Sicurezza.

L'eventuale programmazione di variazioni a qualsiasi titolo sarà oggetto di una riunione alla quale parteciperà il Progettista, il Responsabile del Servizio di Prevenzione e Protezione, agli Addetti del Servizio di Prevenzione e Protezione, il Dirigente Scolastico e il Rappresentante dei Lavoratori per la Sicurezza al fine di valutare l'impatto sulla sicurezza e salute dei lavoratori e al fine di programmare le misure di prevenzione e protezione.

Il Responsabile del Servizio di Prevenzione e Protezione, in caso di variazioni a qualsiasi titolo, procede ad aggiornare il Documento di Valutazione dei Rischi , a somministrare l'informazione ai dipendenti interessati e a programmare l'integrazione della formazione/addestramento.

ING. A. DEL PIANO

PROCEDURA 9 PROCEDURA DA ATTUARE IN CASO DI PROBLEMATICHE A VARIO TITOLO, ANOMALIE, DISFUNZIONI, PROBLEMATICHE STRUTTURALI, MANUTENZIONE CARENTE, ECC.

1.DEFINIZIONI E TERMINOLOGIA

Procedura

“Modalità definite per eseguire un’attività o serie di attività e comunicazioni, tra loro interrelate, per portare a compimento un servizio per il cliente/utente. Una procedura deve esprimere chi fa, cosa fa, come è fatto, dove, quando, perché e chi ne è responsabile”.

(Accreditamento, Certificazione ISO 9001/2000, Eccellenza)

Protocollo

“Schema predefinito, localmente concordato, di comportamento ottimale secondo ragioni, vincoli, obiettivi delle attività in oggetto”.

(Accreditamento, Certificazione ISO 9001/2000, Eccellenza)

Istruzioni operative

“Disposizione che stabilisce un’azione da compiere o precisa il modo con cui svolgere un’attività.

E’ un documento sintetico e descrittivo, di facile interpretazione che specifica le varie fasi di uno schema di flusso quando l’attività (o il “servizio”) da fornire richiede maggiori informazioni o quando sia necessario trasferire know-how mediante note ed avvertimenti”.

(Accreditamento, Certificazione ISO 9001/2000, Eccellenza)

2.ABBREVIAZIONI

DS: Dirigente scolastico

DSGA: direttore dei servizi gestionali e amministrativi

RSPP: responsabile del servizio di prevenzione e protezione

RLS: rappresentante dei lavoratori per la sicurezza

MC: medico competente

CS: collaboratore scolastico

PERS personale della scuola

ADD: addetto al primo soccorso

OSS: Operatore socio sanitario

AEC: assistente educativo culturale

GEN: genitori alunno disabile

S.EST: servizio esterno

DVR Documento di valutazione del rischio

DPI: Dispositivo di protezione individuale

PS: PRIMO SOCCORSO: Semplici manovre orientate a mantenere in vita l’infortunato e a prevenire complicazioni;

3.RIFERIMENTO A SITUAZIONI DI RISCHIO

EVENTI/ATTIVITA’
Rischio chimico, fisico, organizzativo

4. SCOPO/OBIETTIVO DELLA PROCEDURA

La presente procedura ha per oggetto le modalità di comunicazione a tutti i livelli di criticità che chiunque può riscontrare nell'ambiente scolastico, dovute a eventi sopraggiunti (anche eccezionali o non prevedibili), scarsa o assente manutenzione da parte dell'Ente proprietario dell'immobile.

5.CAMPO DI APPLICAZIONE:

La procedura presente è applicata a tutti i luoghi e le attività scolastiche che qualsiasi operatore ha l'obbligo di segnalare al preposto/dirigente e, nella gerarchia di responsabilità, all'Ente proprietario delle strutture.

6 COMPITI E RESPONSABILITA'

6.1. RESPONSABILITA'

Funzioni Attività	DS	RSPP	RLS	PERS
Responsabilità (approvazione)	X			
Progettazione (redazione)		X		
Collaborazione			X	
Chi fa il controllo	X			
Chi la deve rispettare	X	X	X	X
Verifica	X			
Riesame		X		
Informazione	X			

6.2. MATRICE DEI COMPITI

PERSONALE COINVOLTO	COMPITI
DS	Promuove la procedura e ne dà ampia informazione, promuovendo incontri con l'Ente proprietario delle strutture
RSPP/MC	Disponibilità per approfondimenti

6.3. MODALITA' DI PUBBLICITA'

Gestione		
Distribuzione		Aggiornamenti
Modalità	Responsabile	Responsabile
Comunicazione tempestiva al proprietario delle strutture su eventuali criticità	D.S.	R.S.P.P./MC

7. RIFERIMENTI NORMATIVI:

Il presente documento è emanato ai sensi della normativa vigente e in particolare:

d.l. 81/08 e s.m.i. Attuazione dell'articolo 1 della Legge 3 agosto 2007, n. 123 in materia di tutela della salute e della sicurezza nei luoghi di lavoro.

art.20 obblighi del lavoratore

art. 19 obblighi del preposto

8. FINALITA':

Il presente documento è redatto con l'intento di definire gli obblighi e le modalità di segnalazione di criticità a tutti i livelli.

9 MODALITA' OPERATIVE



Eventuali problematiche a vario titolo, anomali, disfunzioni, ecc. devono essere comunicate immediatamente dal lavoratore al Dirigente scolastico, anche attraverso il dirigente o il preposto. Il dirigente scolastico interesserà della problematica il Responsabile del Servizio di Prevenzione e Protezione e agli Addetti del Servizio di Prevenzione e Protezione.

Il Responsabile del Servizio di Prevenzione e Protezione valuta la problematica/anomali/disfunzione e programma le misure correttive da adottare e ne informa il dirigente scolastico, prevedendo anche soluzioni opportune, se del caso, .per allontanare i lavoratori dal pericolo. Tali prescrizioni saranno via via più stringenti quanto più il rischio sia elevato

Nel contempo darà indicazioni al dirigente scolastico per segnalare, se del caso, l'anomalia all'Ente proprietario, per la risoluzione urgente della problematica,

ING. A. DEL PIANO

PROCEDURA 10 PROCEDURA ESERCITAZIONI ANTINCENDIO E GESTIONE DELLE EMERGENZE

Rev.	Autorizzazioni					
	Redazione		Verifica		approvazione	
	Data	Resp.	Data	responsabile	Data	Responsabile
1	Nov. 2016	Il RSPP		Il D.S.		Il D.S.
2	Dic. 2018	Il RSPP		Il D.S.		Il D.S.
3	Dic. 2022	Il RSPP		Il D.S.		Il D.S.
4	Mar 2023	Il RSPP		Il D.S.		Il D.S.

Per presa visione: il medico competente I.C. FLAVIONI

1.DEFINIZIONI E TERMINOLOGIA

Procedura

“Modalità definite per eseguire un’attività o serie di attività e comunicazioni, tra loro interrelate, per portare a compimento un servizio per il cliente/utente. Una procedura deve esprimere chi fa, cosa fa, come è fatto, dove, quando, perché e chi ne è responsabile”.

(Accreditamento, Certificazione ISO 9001/2000, Eccellenza)

Protocollo

“Schema predefinito, localmente concordato, di comportamento ottimale secondo ragioni, vincoli, obiettivi delle attività in oggetto”.

(Accreditamento, Certificazione ISO 9001/2000, Eccellenza)

Istruzioni operative

“Disposizione che stabilisce un’azione da compiere o precisa il modo con cui svolgere un’attività.

E’ un documento sintetico e descrittivo, di facile interpretazione che specifica le varie fasi di uno schema di flusso quando l’attività (o il “servizio”) da fornire richiede maggiori informazioni o quando sia necessario trasferire know-how mediante note ed avvertimenti”.

(Accreditamento, Certificazione ISO 9001/2000, Eccellenza)

2.ABBREVIAZIONI

DS: Dirigente scolastico

DSGA: direttore dei servizi gestionali e amministrativi

RSPP: responsabile del servizio di prevenzione e protezione

ASPP: addetto al servizio di prevenzione e protezione

RLS: rappresentante dei lavoratori per la sicurezza

MC: medico competente

CS: collaboratore scolastico

PERS personale della scuola

ADD: addetto all'emergenza

OSS: Operatore socio sanitario

AEC:assistente educativo culturale

GEN:genitori alunno disabile

S.EST:servizio esterno

DVR Documento di valutazione del rischio

DPI: Dispositivo di protezione individuale

PS: PRIMO SOCCORSO: Semplici manovre orientate a mantenere in vita l'fortunato e a prevenire complicazioni;

3.RIFERIMENTO A SITUAZIONI DI RISCHIO

EVENTI/ATTIVITA'
Rischio chimico,fisico

4. SCOPO/OBIETTIVO DELLA PROCEDURA

La presente procedura ha per oggetto la gestione delle emergenze che possono costituire pericolo grave e immediato.

5.CAMPO DI APPLICAZIONE:

La procedura presente è applicata a tutte le attività/ambienti scolastici, alle vie di esodo e ai mezzi di protezione per la salvaguardia dell'incolumità delle persone.

6 COMPITI E COMPETENZE

Funzioni Attività	DS	RSPP	RLS/ASPP	ADD
Responsabilità (approvazione)	X			
Progettazione (redazione)		X		
Collaborazione			X	
Chi fa il controllo	X			
Chi la deve rispettare	X			X
Verifica	X			
Riesame		X		
Informazione	X			

6.2.MATRICE DEI COMPITI

PERSONALE COINVOLTO	COMPITI
DS	Promuove la procedura e ne dà ampia informazione. A inizio anno scolastico, verifica e integra le nomine e predispone la formazione degli ADD
RSPP	Disponibilità per approfondimenti
ASPP	Collabora alla stesura e alla verifica del piano
ADD	Ricevono la formazione e attuano i compiti previsti nel piano di evacuazione
PERS	Ricevono la informazione e attuano quanto previsto nel piano di evacuazione

6.3.MODALITA' DI PUBBLICITA'

Gestione		
Distribuzione		Aggiornamenti
Modalità	Responsabile	Responsabile
Comunicazione con circolari. dispone copia del piano di evacuazione in punti strategici.	D.S.	R.S.P.P.

7. RIFERIMENTI NORMATIVI:

Il presente documento è emanato ai sensi della normativa vigente e in particolare: d.l. 81/08 e s.m.i. Attuazione dell'articolo 1 della Legge 3 agosto 2007, n. 123 in materia di tutela della salute e della sicurezza nei luoghi di lavoro.

art. 18

art. 46

DM 03/09/2021 (cosiddetto minicode) entrato in vigore 29 ottobre 2022 (in abrogazione del D.M. 10/3/98)

DM 28/8/92

8. FINALITA':

Il presente documento è redatto con l'intento di pianificare la salvaguardia della vita umana conseguente al verificarsi di un evento grave e improvviso come incendio, terremoto, attentato, ecc.

9 MODALITA' OPERATIVE

Annualmente vengono organizzate due esercitazioni antincendio consistenti in:

- esposizione teorica delle procedure da adottare in caso di incendio (vedi circolare allegata al piano di emergenza ed evacuazione – allegato VII);
- simulazione pratica di incendio consistente in evacuazione dal posto di lavoro, disattivazione impianti (elettrico, gas, ecc.), se previsto, allertamento della Protezione civile. Può essere prevista anche altra criticità che determini pericolo grave ed immediato (ad esempio terremoto).

Al termine di ogni esercitazione:

- ciascun insegnante e il DSGA dovrà stilare un verbale riportante l'elenco degli alunni/dipendenti che hanno partecipato, la modalità di svolgimento, la tempistica registrata, eventuali inconvenienti riscontrati;
- il RSPP, se necessario, dovrà aggiornare il piano d'emergenza sulla base di quanto emerso nel corso dello svolgimento delle esercitazioni antincendio .
- il Dirigente scolastico dovrà dare pronta informazione al personale sulle criticità emerse durante l'esercitazione e se la stessa possa essere ritenuta valida o meno.

PIANO DI EVACUAZIONE

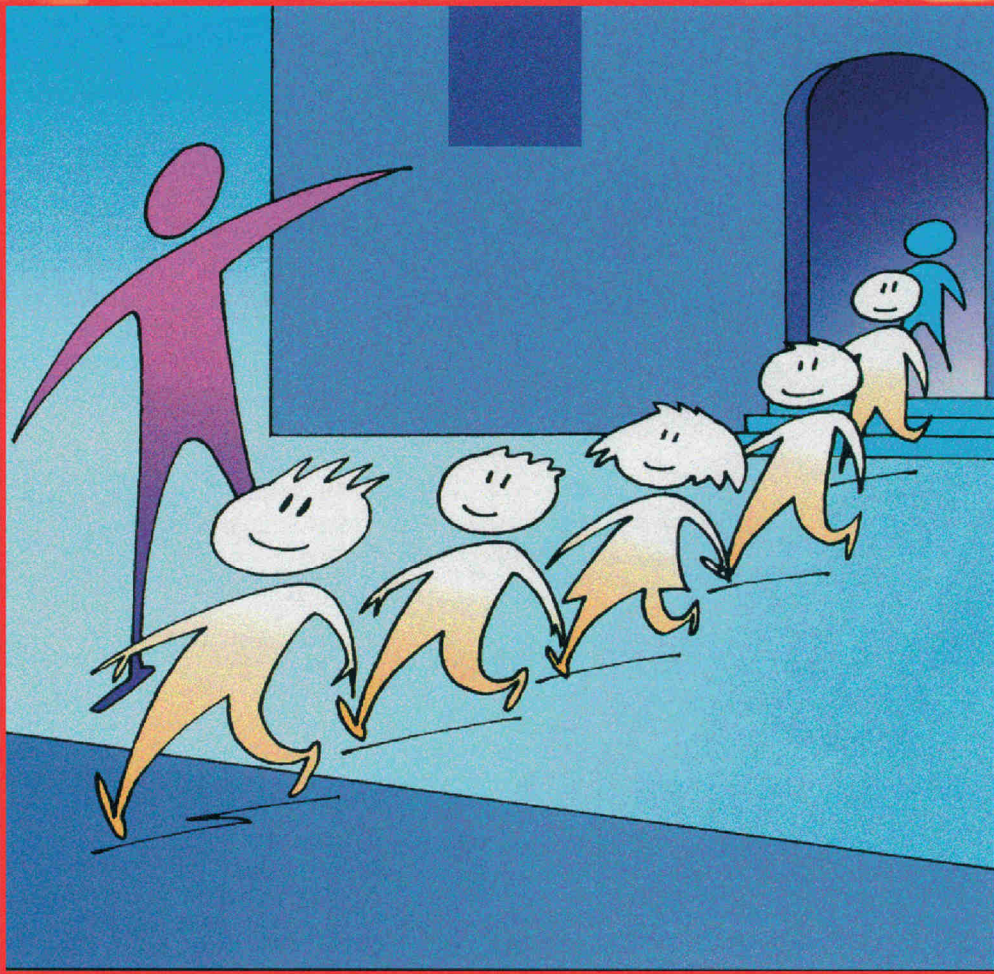

INTRODUZIONE

SCOPO/OBIETTIVO DELLA PROCEDURA

Questa procedura è stata sviluppata per regolamentare, in termini di sicurezza e salute, le attività del personale e dei frequentatori che si trovano nei locali dell'I.C. CIVITAVECCHIA 2, quando devono fronteggiare un'emergenza connessa ad una possibile evacuazione.

L'obiettivo specifico da conseguire è quello di definire una serie di istruzioni operative, quale emanazione di un protocollo tra D.S., e il RSPP basato sulla vigente normativa per una corretta modalità di gestione dell'emergenza, dell'evacuazione, delle modalità di intervento e di chiamata dei servizi esterni, a seguito di pericolo grave e immediato.

CAMPO DI APPLICAZIONE:

La presente procedura si applica a tutti gli ambienti della scuola, atrio, corridoi, uffici, aule, servizi igienici, laboratori, palestre, spazi esterni di pertinenza.

I soggetti chiamati ad applicare i contenuti del Piano sono:

- A) la Dirigenza scolastica, il DSGA e i collaboratori del dirigente scolastico
- B) gli addetti all'emergenza ed all'evacuazione designati
- C) tutto il personale che, all'interno della scuola, in caso di necessità, deve seguire le indicazioni degli addetti.
- D) i visitatori esterni, nell'accezione più vasta

Il Piano di emergenza si applica a tutte le persone presenti a vario titolo all'interno degli edifici scolastici e pertinenze, compresi genitori e dipendenti da Ditte esterne (es. imprese manutentrici occasionalmente presenti, ecc.), quindi è necessario che la scuola si organizzi nel controllo degli ingressi.

Si consiglia che il D.S. mantenga sotto controllo le persone estranee all'attività registrandone gli ospiti al momento dell'ingresso.

Si specifica che le responsabilità del Dirigente scolastico sono limitate alla pianificazione dell'emergenza nell'ambito della sede scolastica, ivi compreso i punti di raccolta.

Qualora questi ultimi siano su pubblica via, la relativa analisi di sicurezza deve essere condotta con la partecipazione delle strutture comunali specifiche, facenti capo al Sindaco di Civitavecchia. In tal caso, dovrà valutarsi se e in che modo debba essere interrotto il traffico per l'incolumità di chi esce in emergenza dalla scuola.

Ai sensi dell'art. 18 c. 3 del d.lgs 81, il Comune stesso, come proprietario delle strutture ospitanti l'istituzione scolastica garantisce la stabilità e la sicurezza dei percorsi di esodo all'interno degli edifici, restando di competenza della scuola la segnalazione al Comune di criticità che possano verificarsi ed il mantenimento, in termini gestionali, delle condizioni di sicurezza.

In particolare, qualora l'edificio ospiti più scuole, facenti capo a D.S. diversi, è necessario che il piano abbia linee comuni condivise.

Calamità rilevanti, interessanti il territorio non sono sotto la diretta responsabilità del D.S.; sono infatti analizzate nel Piano di emergenza comunale reperibile nell'ultima release su internet sul sito della protezione civile.

COMPITI E COMPETENZE

Vedi tabella precedente

INFORMAZIONE/FORMAZIONE

Gli addetti all'emergenza ed all'evacuazione, nonché gli addetti al primo soccorso sono stati debitamente formati sui loro compiti "speciali".

Tutto il personale, gli alunni sono stati informati con incontro formale e mettendo il presente piano sul sito della scuola. **Nella formazione del personale è stata trattata l'unità didattica della prevenzione e gestione delle emergenze.**

Una copia del presente piano è disponibile nelle sale docenti, nell'ufficio del I collaboratore e del DSGA, presso il centro operativo delle emergenze (guardiola).

CAPO 1 - RICHIAMI LEGISLATIVI.

1.1 LA NORMATIVA DI SICUREZZA SCOLASTICA

Le scuole d'ogni ordine, grado e tipo, con oltre 100 persone presenti, sono soggette alle visite ed ai controlli di prevenzione incendi da parte dei Comandi Provinciali dei Vigili del Fuoco, essendo esse collocate al punto 67 del D.P.R. 151 01/08/2011.

È importante notare che il campo d'applicazione della norma non è limitato unicamente alle scuole soggette al rilascio del Certificato di Prevenzione Incendi, ma si estende anche alle scuole con un numero di presenze contemporanee fino a 100 persone, per le quali non viene rilasciato il C.P.I., ma il rispetto della norma è di diretta competenza del Responsabile della scuola.

Gli edifici scolastici esistenti dovevano essere adeguati alla normativa antincendio entro cinque anni dall'entrata in vigore del DM 26/8/1992. La scadenza originaria dei termini di adeguamento ha subito nel tempo varie proroghe, con ampi intervalli temporali che sono risultati non coperti da tali differimenti. L'art. 4, co. 2 del D.L. 30/12/2015, n. 210 coordinato con la legge di con-versione 25/2/2016, n. 21 (c.d.

"Milleproroghe 2015") aveva stabilito che l'adeguamento previsto dall'art. 10-bis, co. 1, del D.L.

12/9/2013, n. 104 (convertito dalla legge 8/11/2013, n. 128), doveva essere completato entro 6 mesi dalla data di adozione del decreto ministeriale ivi previsto e comunque non oltre il 31/12/2016, prevedendo scadenze differenziate. Con il DM 12/5/2016 "Prescrizioni per l'attuazione, con scadenze differenziate, delle

vigenti normative in materia di prevenzione degli incendi per l'edilizia scolastica" si era data attuazione a quanto previsto dal citato art. 10-bis, precisando che tutte le misure dovevano comunque essere attuate entro il 31/12/2016. Tuttavia anche questo tentativo di adottare scadenze differenziate non è servito a

consentire che la maggior parte degli edifici scolastici pubblici e privati si adeguassero alla normativa antincendio e pertanto è stato necessario emanare l'ennesimo differimento di termini al 31/12/2017 con il D.L. 30/12/2016, n. 244 convertito con legge 27/2/2017, n. 19 (c.d. "Mille-proroghe 2016"), anche questo non andato a buon fine. Successivamente con DM 21 marzo 2018 sono state fornite indicazioni

programmatiche prioritarie ai fini dell'adeguamento alla normativa di sicurezza antincendio, pur non prorogando i termini per l'adeguamento che erano scaduti il 31/12/2017. Infine con la legge 21/9/2018, n.

108 "Conversione in legge, con modificazioni, del decreto-legge 25 luglio 2018, n. 91, recante proroga di termini previsti da disposizioni legislative" (GU n. 220 del 21-09-2018), vigente al 22-9-2018, il termine di adeguamento di cui alla legge 27/2/2017, n. 19 è stato prorogato al 31 dicembre 2018.

Con l'entrata in vigore il 7 ottobre 2011 del nuovo regolamento di prevenzione incendi di cui al D.P.R. 1 agosto 2011, n. 151, le "scuole" sono ricomprese al punto 67 dell'allegato I al decreto con una diversa formulazione rispetto a quanto previsto dal vecchio elenco del D.M. 16/2/1982 (ex Att. 85). Rientrano tra le

“attività soggette” (in precedenza non soggetti) gli asili nido. Questi in precedenza non erano ricompresi nel punto 85 dell’elenco allegato al D.M. 16/2/1982, come era stato chiarito con nota prot. n. P1991/4122 sott. 32 del 14/10/1997.

II D.LGS. 81/08 NELLE SCUOLE

A completamento del quadro legislativo nazionale in materia di sicurezza, si deve senz’altro accennare al D. Lgs. 81/08 recante “attuazione dell’articolo 1 della legge 3 agosto 2007, n. 123, per il riassetto e la riforma delle norme vigenti in materia di salute e sicurezza delle lavoratrici e dei lavoratori nei luoghi di lavoro, mediante il riordino e il coordinamento delle medesime in un unico testo normativo”. Tale importante disposto normativo, oltre agli obblighi per il datore di lavoro nei confronti dei lavoratori riguardo alla valutazione dei rischi ed alle misure per attenuarli, impone l’adozione dei provvedimenti necessari per la prevenzione incendi e l’evacuazione dei lavoratori in caso di pericolo grave ed immediato. Deve essere infine richiamato il decreto generale DM 10/3/1998 “Criteri generali di sicurezza antincendio e per la gestione dell’emergenza nei luoghi di lavoro”

Deve essere senz’altro richiamato infine l’obbligo di tenuta da parte dell’Istituzione scolastica del registro di manutenzioni e interventi periodici, di cui si parlerà nello specifico.

Nell’osservanza degli obblighi normativi, il datore di lavoro

-designa i lavoratori incaricati di attuare i compiti relativi:

- alla prevenzione incendi;
- alla gestione dell’emergenza;
- al primo soccorso;

-informa tutti i lavoratori che possono essere esposti:

- ad un pericolo grave ed immediato; sulle misure predisposte e i comportamenti da adottare;

-programma gli interventi e fornisce le istruzioni in modo che:

- i lavoratori possano in caso di pericolo grave ed immediato cessare la loro attività; mettersi al sicuro, abbandonando il luogo di lavoro.

-Si accerta e vigila sull’informazione che i docenti danno agli alunni per percorrere le vie di esodo e raggiungere i previsti punti di raccolta

-Da’ informazioni essenziali ai visitatori esterni mediante planimetrie di orientamento, segnaletica e avvisi

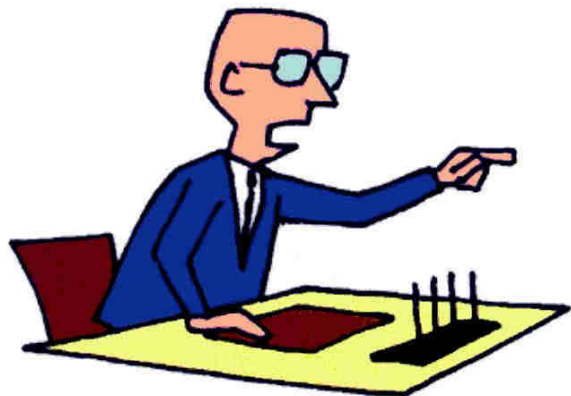

1.2 IL COMPORTAMENTO DELL'UOMO IN CONDIZIONI DI EMERGENZA

Il panico.

In tutti gli edifici con alta concentrazione di persone si possono avere situazioni d'emergenza che modificano le condizioni d'agibilità degli spazi ed alterano comportamenti e rapporti interpersonali degli utenti.

Ciò causa una reazione che, specialmente in ambito collettivo, può essere pericolosa, poiché non consente il controllo della situazione creatasi, coinvolgendo un gran numero di persone e rendendo difficili eventuali operazioni di soccorso.

Questi comportamenti, da tutti conosciuti con il termine «panico», identificano il comportamento di persone quando vengono a trovarsi in condizioni di pericolo imminente.

Il panico si manifesta con diversi tipi di reazioni emotive:

timore e paura, oppressione, ansia fino ad emozioni convulse e manifestazioni isteriche, nonché particolari reazioni dell'organismo quali: accelerazioni del battito cardiaco, tremore alle gambe, difficoltà di respirazione, aumento o caduta della pressione arteriosa, giramenti di testa e vertigini.

Tutte queste condizioni possono portare le persone a reagire in modo non controllato e razionale.

In una situazione di pericolo, sia essa presunta o reale, e in presenza di molte persone, il panico può manifestarsi principalmente in due modi:

- il coinvolgimento delle persone nell'ansia generale, con invocazioni d'aiuto, grida, atti di disperazione;
- l'istinto all'autodifesa con tentativi di fuga che comportano l'esclusione degli altri, anche in forme violente, con spinte, corse, affermazione dei posti conquistati verso la salvezza.

Allo stesso tempo possono essere compromesse alcune funzioni comportamentali quali l'attenzione, il controllo dei movimenti, la facoltà di ragionamento. Tutte queste reazioni costituiscono elementi di grave turbativa e pericolo.

Il comportamento per superarlo.

I comportamenti di cui abbiamo parlato possono essere modificati e ricondotti alla normalità se il sistema in cui si evolvono è preparato e organizzato per far fronte ai pericoli che lo insidiano.

Il piano d'evacuazione, con il percorso conoscitivo necessario per la sua attuazione, anche e soprattutto sul livello pratico con esercitazioni ben progettate e gestite, può dare un contributo fondamentale in questa direzione consentendo di:

- essere preparati a situazioni di pericolo;
- stimolare la fiducia in se stessi;
- indurre un sufficiente autocontrollo per attuare comportamenti razionali e corretti;
- controllare la propria emotività e saper reagire all'eccitazione collettiva.

In altre parole con la consapevolezza (informazione), l'organizzazione e le esercitazioni ben pianificate, si tende a ridurre la perdita di razionalità indotta da una condizione d'emergenza in modo da facilitare le operazioni di allontanamento da luoghi pericolosi.

L'addestramento all'evacuazione ha una cadenza semestrale, e, in ambito scolastico, assume anche valenza formativa

IL PIANO DI EMERGENZA - GENERALITÀ.

Il piano di emergenza costituisce uno schema organizzativo che definisce i compiti da svolgere in funzione delle varie ipotesi di emergenza.

In funzione del piano, il responsabile dell'attività dovrà curare l'addestramento del personale docente e non docente nominato deputato a svolgere le specifiche mansioni durante l'emergenza per agevolare l'esodo, oltreché informare il resto del personale (con ricaduta evidentemente sugli alunni) sul comportamento da tenere in tale frangente.

E' altresì importante che in portineria predisponga un avviso sul comportamento che i visitatori devono mettere in atto, in caso di emergenza, da collocare alla guardiola d'ingresso.

Nel corso delle prove di evacuazione, da effettuare almeno due volte durante l'anno scolastico, deve essere verificata la funzionalità del piano al fine di apportare gli eventuali correttivi per far aderire il piano alla specifica realtà alla quale si applica.

LA VALUTAZIONE DEL RISCHIO.

La valutazione del rischio incendio è stata condotta, fino all'entrata in vigore del d.m.3/9/2021, sulla base dell'all. IX del d.l. 10/3/98.

Tale allegato classifica il rischio incendio in funzione delle persone presenti nelle scuole:

scuole con oltre 1000 persone: Rischio elevato

scuole con un numero di persone comprese tra 101 e 1000: Rischio medio

scuole con numero di persone inferiore a 100: Rischio basso.

Il nuovo decreto non prevede la rivalutazione del rischio incendio solo per il fatto che il dm 10/3/98 è stato sostituito, ma il rischio incendio va rielaborato secondo il nuovo decreto **solamente se vi sono in azienda cambiamenti** che possono risultare rilevanti ai fini del rischio incendio.

Il nuovo decreto ha sostituito i termini "basso, medio, alto" con i termini "livello 1, livello 2, livello 3"

Stanti le premesse, le argomentazioni sotto riportate e l'all. 1 del presente documento, il rischio d'incendio, per le sedi facenti parte dell'IC CIVITAVECCHIA 2, è

Sede	Tipologia	Classific.	rischio
FLAVIONI	Sede Centrale – Scuola sec. I grado	2	medio
DE CURTIS	Scuola primaria	2	medio
ANDERSEN	Scuola infanzia	1	medio
RODARI	Scuola primaria	2	medio
RANALLI	Scuola infanzia	0	Basso

I dettagli giustificativi della presente valutazione sono contenuti nel DVR, di cui il presente piano fa parte.

Il D.S. si è organizzato in modo da mantenere in ogni caso la classificazione sopra esposta, sia in termini di affollamento da parte degli alunni e lavoratori, sia da parte di persone esterne.

In particolare, per l'aula magna l'affollamento sarà mantenuto in relazione ai posti a sedere, che sono funzione delle dimensioni e delle caratteristiche fisiche dell'ambiente (uscite di emergenza, aerazione, ecc.)

CAPO 2 - PREDISPOSIZIONE DEL PIANO.

La conoscenza dell'ambiente scolastico è il presupposto fondamentale per costruire il piano di evacuazione. La prima operazione da compiere quindi è quella di individuare le caratteristiche spaziali e distributive dell'edificio (ad esempio il numero di piani ed aule per piano), utilizzando le piante e le planimetrie a disposizione, integrandole ove presentassero delle carenze ed aggiornando gli eventuali cambiamenti (modifiche nelle destinazioni d'uso, spostamento di muri, chiusura di porte, ecc.). Saranno opportunamente indicati tutti i luoghi in cui si possono verificare le situazioni di pericolo ipotizzate nel paragrafo successivo (laboratori, palestre, biblioteche, magazzini, centrali termiche, ecc.), le strutture di sicurezza (scale ed uscite di sicurezza, ecc.) nonché i luoghi sicuri o aree protette in cui possono trovare rifugio gli occupanti della scuola.

Occorre, inoltre, possedere un quadro preciso della popolazione presente nell'edificio, considerando per ogni piano il numero di docenti, allievi e personale non docente, per i quali sarà individuata la fascia oraria di massima presenza, con informazione precisa anche dei visitatori esterni.

Le informazioni raccolte e le analisi effettuate costituiscono la parte introduttiva del piano.

Per l'esodo di ciascun ambiente (classe/ufficio/laboratorio, verso il punto di ritrovo stabilito, fare riferimento alla segnaletica esposta nelle sedi scolastiche, che deve essere sempre visibile e sufficiente. .i

A) SEDE CENTRALE



Costruzione a 4 piani fuori terra. Il piano seminterrato è occupato dai servizi manutenzioni del Comune e da un locale adibito a deposito e autorimessa di due autovetture comunali.

Sono presenti due cancelli di ingresso, normalmente mantenuti chiusi durante l'attività scolastica, da cui entrano e escono gli alunni, rispettivamente a inizio e fine lezione e un cancello pedonale comandato elettricamente dalla guardiola all'interno dell'Istituto. Il cortile è in parte a verde e in parte asfaltato. Esso non è adibito a parcheggio. Il cortile è limitato da altra attività adibita a parcheggio esterno da un cancello, normalmente mantenuto chiuso, che viene aperto per la movimentazione dei disabili, visto che nei pressi è collocato lo sbarco dell'ascensore, utilizzato per persone con disabilità. L'accesso ai disabili è garantito ai piani primo, secondo e terzo, dove si trovano le aule.

Le zone a verde e le manutenzioni generali sono di competenza del Comune.

A piano terra della parte frontale è presente la guardiola, gli uffici di segreteria comprensivi di un archivio, la presidenza,

una saletta docenti, i quadri elettrici un disimpegno che porta alla palestra, utilizzata anche per manifestazioni esterne (Palazzetto dello Sport). Prima dell'accesso alle scale, è presente una sala insegnanti e un blocco di servizi igienici.

All'ingresso è disposta anche una fotocopiatrice, e le macchine automatiche distributrici di bevande, di proprietà e gestione di altra ditta, regolamentata da appalto affidato dall'Istituto (committente).

Al primo piano si sviluppa un corridoio su cui sono attestate le aule, in numero di 6 e due blocchi di servizi igienici. Esiste una postazione per il collaboratore scolastico, nel corridoio.

Si nota che i piani di riferimento dei corridoi sono sfalsati e collegati da scala e montascale. In fondo al corridoio è disponibile una scala di sicurezza esterna e l'ascensore esterno, che collegano tutti i piani dell'istituto.

Al primo piano ammezzato è presente un'aula multimediale, un'aula informatica, in cui l'orientamento dei VDT presenta problematiche, l'aula di artistica, l'aula scienze, un'area bagno, ripostiglio e magazzino. Il teatro è attestato ad un breve corridoio.

Gli spazi sul retro palco sono gestiti come ripostiglio e archivio storico. Le rispettive pareti non hanno altezza sufficiente né l'adeguata consistenza per esercitare una funzione di compartimentazione. Inoltre entrambe comunicano direttamente con l'aula di scienze e l'aula di educazione artistica.

Il secondo piano è gemellare al primo e dispone di 6 aule, due blocchi di servizi igienici.

Al secondo piano ammezzato sono poste due aule di alfabetizzazione ed una biblioteca di modeste dimensioni.

Il terzo piano è sostanzialmente identico agli altri due e dispone di 6 aule e due blocchi di servizi igienici. La scuola è servita da idranti, estintori e lampade di emergenza ai piani. Manca un impianto specifico di

allarme antincendio ed allo scopo è utilizzato l'impianto della campanella, essendo la scuola, ai sensi del decreto agosto 92, di tipo due, da quanto riscontrabile nell'all. 1 (con presenze tra 301 e 500 – TALE NUMERO NON PUO' ESSERE SUPERATO SE SI VUOLE LASCIARE L'IMPIANTO A CAMPANELLA COME SEGNALE DI ALLARME). L'eventuale accesso dei mezzi di soccorso esterni avviene dal cancello principale, apribile con chiave. La segnaletica è presente ma deve essere integrata.

La scuola è soggetta a Certificato di prevenzione incendi attualmente non presente agli atti dell'Istituto, sebbene richiesto periodicamente dalla Dirigenza scolastica all'Ente proprietario della struttura (Comune di Civitavecchia).

Il locale generatore termico è per due lati attestato a cielo scoperto, mentre due pareti, senza comunicazione sono in comune con l'edificio. La gestione e la manutenzione non è di competenza della Scuola, ma è del Comune di Civitavecchia.

I materiali impiegati per i laboratori di artistica e quelli utilizzati per le pulizie sono inventariati in appendice a cui sono accluse, quando pertinenti, le schede di sicurezza.

L'edificio è dichiarato dall'Ente proprietario auto protetto da rischio da scariche atmosferiche.

Il datore di lavoro convocherà al più presto una riunione di coordinamento con l'Ente Proprietario per regolamentare gli accessi dei mezzi del Comune agli spazi esterni di pertinenza.

B) SCUOLA DE CURTIS



La scuola è un edificio isolato a due piani ed ospita 14 classi, di cui 5 al piano terra e 9 al piano superiore. Al piano terra è presente la palestra e la mensa che dispongono di proprie uscite di emergenza. Su entrambi i piani sono previsti i servizi. I due piani sono collegati da una scala interna ed una scala di sicurezza esterna. E' presente anche un ascensore. L'attività dispone di estintori ed idranti sui due piani.

E' presente un impianto di illuminazione di emergenza di tipo autonomo e un impianto di allarme manuale.

E' compito del datore di lavoro verificare la conformità dei dispositivi attivi antincendio al piano di evacuazione.

Dal massimo affollamento dell'edificio, si desume che la scuola, dal punto di vista della prevenzione incendi, è di tipo 2 (affollamento tra 300 e 500 persone) ai sensi del dm 26/8/92. L'edificio è dichiarato dall'Ente proprietario auto-protetto da rischio da scariche atmosferiche.

L'attività è soggetto a CPI, che è stato ottenuto dall'Ente proprietario.

C) ANDERSEN



La scuola è isolata ed è a struttura monopiano.
Dispone di 8 aule di una sala mensa e una sala per la preparazione dei cibi (solo sporzionamento).
6 aule su 8, oltre che la sala mensa e la sala sporzionamento dispongono di proprie uscite di emergenza. Le altre due aule si avvalgono dell'uscita ordinaria che ha caratteristiche di porta di sicurezza.
E' previsto un impianto di allarme manuale, costituito dalla campanella marca orario e un impianto di illuminazione di emergenza a lampade autonome.
E' compito del datore di lavoro verificare la conformità dei dispositivi attivi antincendio al piano di evacuazione.
Dal massimo affollamento dell'edificio, si desume che la scuola, dal punto di vista della prevenzione incendi, è di tipo 1 ai sensi del dm 26/8/92 (da 101 a 300 occupanti)
L'edificio è dichiarato dall'Ente proprietario auto protetto da rischio da

scariche atmosferiche.

L'attività è soggetta a CPI, richiesto più volte all'Ente proprietario.

D) RODARI



La struttura si sviluppa su due piani, ma ogni piano è disposto su livelli sfalsati, collegati da scale. Al piano rialzato sono presenti 12 aule, servizi, refettorio 1 refettorio 2, disimpegno. Al primo piano sono presenti 10 aule, n. 2 aule di informatica, una biblioteca. Si riscontrano 5 scale esterne e 3 scale interne. Inoltre al piano rialzato sono presenti scale e rampe di raccordo con l'esterno. I punti di raccolta sono 3. Il massimo affollamento ipotizzabile è compreso tra 301 e 500 persone per cui, ai fini antincendio, secondo quanto previsto dal d.m. 26/8/92, il plesso è classificato di tipo 2. Le vie di uscita sono sovrabbondanti, rispetto all'affollamento. Non è previsto ascensore, ma le scale sono dotate tutte di montascale. Le mense e le palestre dispongono di proprie uscite di sicurezza. Sono installati un congruo numero di estintori e di idranti. Sono installate lampade di sicurezza autonome. Ai sensi del d.m. 26/8/92, la scuola può utilizzare l'impianto a campanella marca orario come segnalazione di allarme per l'emergenza antincendio. Sono disponibili spazi esterni su cui deve essere attivata, ad opera dell'Ente proprietario della struttura, idonea manutenzione periodica. Tra le varie segnalazioni riportate nel rapporto a seguito del sopralluogo del settembre 2017, si evidenzia in particolare:

- L'attivazione delle manutenzioni su tutti i dispositivi di protezione antincendio
- La verifica degli impianti
- La sistemazione delle aree esterne.
- L'integrazione dell'impianto campanella, in modo che sia udibile da ogni punto.

L'edificio è dichiarato dall'Ente proprietario autoprotetto da rischio da scariche atmosferiche.
L'attività è soggetto a CPI, richiesto più volte dalla scuola all'Ente proprietario.

E) RANALLI



La sede ospita N. 2 aule e quindi, dal punto di vista dell'antincendio, tenendo conto del massimo affollamento ipotizzabile, ai sensi del d.m. 26/08/1992, è classificabile di tipo 0 (affollamento inferiore a 100 persone). Sono previste due uscite di sicurezza, estintori e lampade di emergenza autonome. L'edificio è dichiarato dall'Ente proprietario auto protetto da rischio da scariche atmosferiche.

2.2 ABACO DEI PUNTI DI RITROVO

Sede	Punti di raccolta	Ubicazione
FLAVIONI	PR1	Piazzale interno in corrispondenza uscita principale
	PR2	Parcheggio interno in corrispondenza uscita sicurezza Sala insegnanti
DE CURTIS	PR1	Cortile interno in corrispondenza uscita principale Piano terra
	PR2	Cortile interno in corrispondenza scala esterna al piano superiore
ANDERSEN	PR1	Cortile interno in corrispondenza uscita principale Piano terra
	PR2	Cortile interno sul retro in corrispondenza scala esterna al piano superiore
RODARI	PR1	Cortile interno in corrispondenza uscita principale

RANALLI	PR1	Cortile interno in corrispondenza uscita principale
	PR2, PR3	Cortile interno sul retro dell'edificio

2.3. ABACO DEL SEGNALE ACUSTICO DI ALLARME INCENDIO

Il comando del segnale acustico deve essere segnalato e noto a tutti, soprattutto al personale non docente incaricato dell'attivazione a comando del Coordinatore dell'emergenza.

Sede	Segnale acustico	Modalità incendio (evacuaz.)	Modalità terremoto (non uscire . ripararsi)
FLAVIONI	campanella	Tre suoni brevi e uno lungo	due suoni lunghi intervallati da 3 sec.
DE CURTIS	campanella	Tre suoni brevi e uno lungo	due suoni lunghi intervallati da 3 sec.
ANDERSEN	campanella	Tre suoni brevi e uno lungo	due suoni lunghi intervallati da 3 sec.
RODARI	campanella	Tre suoni brevi e uno lungo	due suoni lunghi intervallati da 3 sec.
RANALLI	campanella	Tre suoni brevi e uno lungo	due suoni lunghi intervallati da 3 sec.

NOTA: la campanella non è alimentata da linea preferenziale dotata di alimentazione di sicurezza, per cui, al mancare della tensione, devono essere disponibili sistemi sicuri alternativi (TROMBE MARINE MANUALI) che devono essere posizionati in luogo presidiato e conosciuti e verificati.

2.4 CANCELLI IDENTIFICATI PER L'ACCESSO DEI MEZZI DI SOCCORSO; SORVEGLIATI DAL PERSONALE DEL NUCLEO OPERATIVO

n.	Scuola	Cancello attestato su
1	FLAVIONI	Via Barbaranelli
2	DE CURTIS	Via P.Togliatti
3	ANDERSEN	Via dei Villanoviani
4	RODARI	Via Apollodoro
5	RANALLI	Via Terme di Traiano

NOTA: OGNI CANCELLO SARA' IDENTIFICATO DA UN CARTELLO VISIBILE ALL'INTERNO E UNO VISIBILE ALL'ESTERNO COME QUELLO A LATO.

In corrispondenza di ciascuno di essi sarà presente una teca con pannello frangibile con custodita una copia della chiave di apertura del cancello

**ATTENZIONE
MEZZI DI SOCCORSO
IN INGRESSO**

2.5 POSSIBILI RISCHI

La possibilità che si verifichi una situazione di pericolo che renda necessaria l'evacuazione dell'intera popolazione scolastica, o di una parte di essa, dall'edificio scolastico e dagli spazi limitrofi può manifestarsi per le cause più disparate.

La tipologia degli incidenti ipotizzabili è dunque piuttosto varia e dipende oltre che dalla conformazione, anche dalla presenza di zone a rischio all'interno della scuola, dalla sua collocazione nel territorio e dal verificarsi di eventi dolosi o calamità naturali.

Fattori aggravanti possono sussistere ad esempio per vie di esodo che portino a uscite esterne su terreno dissestato o in cortili ove possono circolare autovetture, o percorsi non sufficientemente conosciuti o non completamente liberi per l'esodo. Queste evenienze risulterebbero pericolose, per cui tali uscite non possono essere considerate nel presente piano, comportando ciò una drastica riduzione dei punti di ritrovo, con relativo affollamento delle restanti vie di esodo.

Altri fattori aggravanti potrebbero sussistere negli edifici misti, quando il pericolo può pervenire dalle attività vicinarie

Gli eventi che potrebbero richiedere l'evacuazione dell'edificio, sono generalmente i seguenti:

- incendi che si sviluppano all'interno dell'edificio scolastico (ad esempio negli archivi - soprattutto in cui non vi sia presenza continuativa di personale), nei locali facenti parte della struttura, ma in cui non viene esercitata l'attività nei laboratori, nelle centrali termiche (soprattutto se in locale non isolato), nelle biblioteche o in locali in cui sia presente un potenziale rischio d'incendio);
- incendi che si sviluppano nelle vicinanze della scuola (ad esempio in fabbriche, boschi, pinete, eventi dolosi nelle vicinanze o all'interno ecc.) e che potrebbero coinvolgere l'edificio scolastico;
- terremoto (l'evacuazione deve avvenire terminate le scosse telluriche);
- crolli dovuti a cedimenti strutturali interessanti uno degli edifici del complesso scolastico o di edifici contigui;
- avviso o sospetto della presenza di ordigni esplosivi;
- inquinamenti dovuti a cause esterne, se è accertata da parte delle autorità competenti la necessità di uscire dall'edificio ovvero di rimanere all'interno (fughe di gas, ecc.);
- rischio dovuto ad attentati terroristici;
- ogni altra causa che sia ritenuta pericolosa dal Capo d'Istituto.

2.6 INDIVIDUAZIONE DELLE RISORSE

Si intende per risorsa tutto ciò che può essere messo a disposizione per fronteggiare un incidente o una calamità.

E' identificato il CENTRO OPERATIVO DELLE EMERGENZE, nella postazione scolastica dove, in generale, stazionano i collaboratori scolastici per il controllo ingressi in istituto e dove sia disponibile il telefono identificato per le emergenze. La centrale deve essere identificata e segnalata.

Schematicamente si avranno:

RISORSE INTERNE

- estintori
- idranti o naspi
- uscite di sicurezza
- impianto di allarme incendio
- luci di emergenza
- cassette di primo soccorso

RISORSE ESTERNE

Cartello affisso in centrale operativa con

- Vigili del fuoco 115

- Ambulanza 118
- Protezione civile 0766/19422
- Carabinieri 112
- Polizia 113
- Polizia Locale 0766/590435

La dislocazione delle risorse interne (mezzi di antincendio) deve essere nota a tutti così da permettere un loro pronto utilizzo, e la funzionalità di detti strumenti deve essere verificata con regolarità, da parte dell'addetto all'emergenza e all'evacuazione, nominato specificatamente.

2.7 PREDISPOSIZIONE DELLE PROCEDURE

La procedura deve specificare nel dettaglio chi fa e che cosa, seguendo una certa logica di azioni nel tempo. Per non essere colti impreparati al verificarsi di una situazione di emergenza ed evitare dannose improvvisazioni, saranno messe in atto le seguenti predisposizioni che garantiscono i necessari automatismi nelle operazioni da compiere.

2.7.1 DESIGNAZIONE NOMINATIVA

A cura del Capo d'Istituto sono stati identificati i compiti specifici da assegnare al personale docente, ATA e addetti all'emergenza e all'evacuazione che operano in tutte le sedi dell'Istituto. Ad ogni compito dovranno corrispondere almeno 2 addetti, per ogni struttura in cui siano presenti persone, in modo da garantire una continuità della loro presenza. (vedi Organigramma della sicurezza). In particolare sono stati specificati i compiti:

- del coordinatore dell'emergenza e del suo sostituto addetto all'emanazione dell'ordine di evacuazione che, al verificarsi di una situazione di emergenza, assuma il coordinamento delle operazioni di evacuazione.
- del personale incaricato della diffusione dell'ordine di evacuazione.
- del personale di piano o di settore responsabile del controllo del regolare completamento delle operazioni di evacuazione.
- del personale incaricato di effettuare le chiamate di soccorso ai Vigili del Fuoco, alle Forze dell'Ordine, al Pronto Soccorso e ad ogni altro organismo ritenuto necessario.
- del personale incaricato dell'interruzione della erogazione dell'energia elettrica, del gas e dell'alimentazione della centrale termica, nonché della chiusura dei cancelli d'ingresso, in modo che, durante l'emergenza, non entrino nel cortile né persone, né mezzi privati. IL cancello destinato all'ingresso dei mezzi di pubblico soccorso deve essere oggetto di specifica sorveglianza, per tutta la durata dell'emergenza, da parte di personale designato. Tale personale deve avere con sé le chiavi di apertura del cancello (non è ammessa l'apertura elettrica). Una copia della chiave deve essere custodita in apposita teca presso il cancello.

Informazione dei cancelli abilitati all'ingresso dei mezzi deve essere trasmessa ufficialmente al Polo VVF di Civitavecchia.

- del personale incaricato dell'uso e del controllo periodico dell'efficienza dei mezzi di estinzione, della praticabilità delle uscite di emergenza, della congruità e completezza della segnaletica (compreso il cartello con i numeri di emergenza), del controllo ed efficienza di tutti i dispositivi di allarme (comprese le trombe marine, le torce elettriche ed il megafono- vedi punti successivi).

I predetti incarichi sono stati riportati in apposita disposizione di servizio a cura del Capo d'Istituto.

In Allegato 3 si riporta uno schema di modulo per l'assegnazione dei compiti

2.7.2 LE DOTAZIONI

Al centro operativo delle emergenze dovranno essere disponibili:

- gilet ad alta visibilità, in numero sufficiente per il coordinatore e per gli addetti all'emergenza
- n. 3 torce elettriche portatili, pronte all'uso, per il nucleo operativo

-megafono per il Coordinatore
-n. 2 trombe marine custodite in luogo presidiato e segnalato, liberamente utilizzabili, quando il Coordinatore lo reputi necessario.

n. 3 copie del presente piano di sicurezza

n. 3 copie delle planimetrie allegata a presente piano

n. 3 copie della modulistica raccolta ordinatamente per funzioni.

Presso il cancello d'ingresso deve essere disponibile una transenna per impedire l'accesso di persone estranee durante l'emergenza.

E' compito dell'addetto all'emergenza nominato specificatamente , il controllo in termini di presenza e funzionalità delle dotazioni elencate.

2.7.3 I RUOLI.

All'interno di ciascuna sede della scuola sono identificati i seguenti ruoli:

A - PERSONALE CON COMPITI SPECIFICI

1. Coordinatore

2. Nucleo Operativo

3. Addetti all'evacuazione ed all'emergenza

4. Addetti al primo soccorso

B - PERSONALE OPERATIVO NELL'EMERGENZA

1. Docenti

2. Collaboratori scolastici

C – PERSONE GESTITE NELL'EMERGENZA

1. La classe

2. Il personale non rientrante nelle categorie esposte A e B

3. I visitatori esterni a tutti i livelli.

A - PERSONALE CON COMPITI SPECIFICI

1. Coordinatore dell'emergenza

È il responsabile per il plesso dell'attuazione della presente procedura di emergenza.

Ha a disposizione:

Gilet ad alta visibilità, megafono, planimetria d'esodo e modulistica di sua competenza

A questa figura spetta:

- la decisione di far scattare l'allarme, in quei casi dove sussiste un potenziale pericolo;
- il compito di coordinare, con l'apporto del Nucleo Operativo, le operazioni di evacuazione;
- di entrare in possesso, ad evacuazione effettuata e nel più breve tempo possibile, dei RAPPORTI DI EVACUAZIONE compilati dagli insegnanti di ciascuna classe e dal DSGA (vedi allegati);
- di mettersi a disposizione delle AUTORITÀ competenti in materia (Sindaco, VVF. Prefetto, ecc.);
- di decidere, in coordinamento con le Autorità statali, l'eventuale cessazione dello stato di emergenza con il rientro delle persone.



- deve compilare la modulistica di sua competenza (allegato 6) e inserirla nella documentazione completa da consegnare al DS.

Conoscenze

- Deve conoscere la corretta indicazione delle vie di esodo, della segnaletica e degli apparati antincendio.
- Deve avere uno schema con la situazione aggiornata del personale docente e non docente, nonché degli alunni, presenti nella scuola e delle classi eventualmente in gita e/o dedite ad altre attività all'esterno del complesso scolastico, oltre che della presenza di persone estranee alla scuola.
- Deve avere in dotazione la modulistica riservata a lui, il gilet ad alta visibilità, il megafono una copia del presente piano di evacuazione

I nominativi dei Coordinatori dell'emergenza sono riportati, plesso per plesso in allegato 1

2. Nucleo Operativo

Ha a disposizione:

gilet ad alta visibilità, torce elettriche, torce elettriche, planimetrie

Esso provvede a:

- attivare tutte le risorse interne necessarie per fronteggiare l'emergenza (ripetizione dell'allarme, attivazione di eventuale messaggio preregistrato (ove previsto),
- chiudere tutti i cancelli di ingresso al cortile, per evitare l'ingresso di persone e mezzi estranei,
- sorvegliare il cancello identificato per l'accesso dei mezzi di soccorso con apertura immediata dello stesso all'arrivo di detti mezzi.
- interrompere l'energia elettrica, l'acqua, il gas, ecc.);
- accertarsi che le operazioni di evacuazione siano eseguite correttamente (controllo ai punti di raccolta della corrispondenza delle classi evacuate) in accordo con il presente piano e dei tempi totali di evacuazione.

Il Nucleo Operativo si raccoglie presso il Centro delle emergenze, raggiungendo subito le postazioni assegnate dal Coordinatore. Rileverà eventuali criticità che riferirà al termine della situazione anomala (reale o fittizia) al Coordinatore per la sicurezza.



Conoscenze

Il nucleo operativo deve conoscere questa procedura e i percorsi d'esodo per raggiungere i punti di raccolta.

deve anche conoscere l'ubicazione dei dispositivi di intercettazione della corrente, dell'acqua, del gas e le modalità di apertura dei cancelli.

Il nucleo operativo è necessario, in questo modello, quando in una scuola ci sono due o più punti di ritrovo, quando il Coordinatore non è in grado di controllare direttamente, a fine evacuazione, se le classi sono evacuate al punto di ritrovo previsto.

.I nominativi dei componenti ciascun nucleo operativo sono riportati, plesso per plesso in allegato 1

3. Addetto all'evacuazione ed all'emergenza

Ha a disposizione:

gilet ad alta visibilità, planimetrie, modulistica di controllo delle dotazioni.

Estintore/idrante/naspo

compiti

Per incendi che non mettano in pericolo l'incolumità della classe, il docente farà allontanare i presenti dal focolaio e l'addetto all'emergenza di turno, chiamato prontamente dalla persona in servizio al Centro operativo dell'emergenza, proverà a spegnere il principio di incendio, con i dispositivi antincendio presenti nelle vicinanze.

Per incendi che necessitino di evacuazione totale, gli addetti all'emergenza dovranno collaborare a favorire l'esodo delle persone, in relazione ai compiti loro assegnati dal Coordinatore dell'emergenza.



Gli addetti all'evacuazione ed all'emergenza dovranno:

- quotidianamente controllare, all'inizio delle lezioni, il funzionamento dell'apertura delle porte di sicurezza.
- con la periodicità indicata nella lettera di incarico, verificare il corretto posizionamento e la carica dei dispositivi antincendio.

Compilare il modulo di allegato 8

I nominativi degli addetti sono in allegato 1

4. Addetto al primo soccorso

Ha a disposizione:

gilet ad alta visibilità, modulistica di controllo delle dotazioni.

Cassetta di primo soccorso

compiti

In caso di ferito o intossicato a seguito principio di incendio, è chiamato dall'addetto all'evacuazione tramite il Centro operativo dell'emergenza.

In caso di allarme di evacuazione è disponibile al soccorso al punto di raccolta richiedente.

In ogni, preleva la cassetta di primo soccorso più vicina ed esplica il servizio.

Per dettagli, vedere la procedura di primo soccorso.

Compilare il modulo di allegato 9

I nominativi degli addetti sono in allegato 1

B - PERSONALE OPERATIVO NELL'EMERGENZA

1. Docenti.

Hanno a disposizione:

la modulistica di propria competenza in allegato 4.

Compiti:

Presenti al momento della diffusione del segnale di allarme (sirena/campanella) dell'evacuazione, coordinano le operazioni, avvalendosi dell'aiuto dei ragazzi individuati nel successivo punto "La classe".

Essi provvedono a:

- informare gli alunni (con modalità correlate all'età) senza allarmismi, dei potenziali pericoli e delle motivazioni di una corretta evacuazione, se si tratta di incendio, o comunque della necessità, per la propria salvaguardia, di seguire il presente piano.
 - Assegnare preventivamente i compiti agli alunni (n. 2 chiudi-fila - uno di riserva), dando specifiche indicazioni affinché, durante l'esodo la fila si mantenga compatta, con contatto fisico delle persone che la costituiscono.
 - Verificare che tutti gli alunni siano sfollati, richiedendo aiuto nel caso debba essere evacuato un disabile o una persona in preda al panico o che abbia perso i sensi o che comunque si trovi in difficoltà
 - Condurre la classe affidata nel punto di raccolta esterno, ponendosi in posizione di "apri-fila", in modo da regolare il "passo" dell'esodo.;
 - Al punto di raccolta, effettuare l'appello nominale e compilare l'apposito modulo di evacuazione in allegato 4, da consegnare al Coordinatore dell'emergenza in modo da:
 - avere una situazione aggiornata dell'avvenuta evacuazione;
 - verificare di non aver dimenticato nella confusione nessun alunno in "zona pericolo";
 - verificare l'eventuale presenza di ragazzi appartenenti ad altre classi, ma evacuati con la classe oggetto del rapporto, al fine di annotarli nel proprio gruppo, con segnalazione al coordinatore dell'emergenza.
- Il docente dovrà premunirsi di avere con sé il registro della classe (o il foglio presenze degli alunni) con le presenze aggiornate ed il modulo di evacuazione.

Questa documentazione è disponibile in ciascuna classe, sotto la responsabilità di ciascun coordinatore di classe

L'insegnante di sostegno, se presente, si occuperà dell'evacuazione degli alunni portatori di handicap con l'aiuto del personale non docente.

Se assente, detta incombenza spetterà al personale non docente.

Gli alunni portatori di handicap, che non sia non lieve o temporaneo, dovranno lasciare l'edificio per ultimi, comunque accuditi e assistiti dal personale di cui si è riferito e ricondotti direttamente nei loro gruppi di appartenenza

2 – PERSONALE A.T.A.

(collaboratori scolastici)

Ha a disposizione:

gilet ad alta visibilità

Compiti:

1 segnalare e diffondere tempestivamente le situazioni di pericolo, (questo vale per chiunque responsabilmente ne avverta l'esigenza);



2 Aprire e disporsi presso la porta di emergenza assegnata e richiamare il flusso verso l'uscita;

3 Far defluire ordinatamente le classi, e uscendo dall'edificio al seguito dell'ultima classe evacuata sul piano, verificare che non vi sia nessuno che permanga nell'area.

4. Assistere o accompagnare i portatori di handicap, o chiunque si trovi in difficoltà nelle aree protette a loro destinate (uscite di sicurezza attestate su spazio scoperto o spazi calmi);

5 Soccorrere chi si è infortunato o colto da male e accompagnarlo all'esterno;



Dovranno riferire al Coordinatore, al termine dell'evacuazione, eventuali difficoltà o criticità riscontrate.

C – PERSONE GESTITE NELL'EMERGENZA

1 - LA CLASSE

È indispensabile che tra i banchi non vi siano cartelle zaini ecc. che possano creare intralcio o grave pericolo nelle fasi di evacuazione.

Si ritiene opportuno creare, se possibile, spazi appositi per deposito di cartelle e zaini.

È necessaria una corretta sistemazione degli arredi in modo da non creare ostacoli all'evacuazione.

In ogni classe dovranno essere individuati due ragazzi, compresa una riserva, con la mansione di "chiudi-fila", incaricati di chiudere la fila;

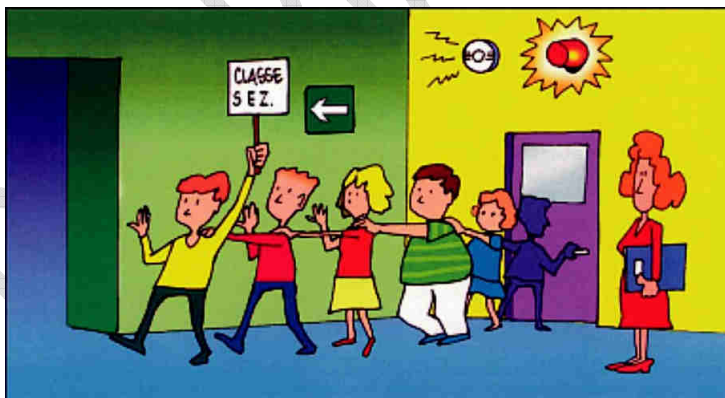

2 - IL PERSONALE DI SEGRETERIA

Il DSGA ha a disposizione il modulo di evacuazione in allegato 5.

Il personale dovrà disporsi in fila, gestito dal DSGA che, dopo aver posto un addetto in posizione di aprifila e date sommarie indicazioni, si porrà in posizione di chiudifila, verificando che tutti siano coinvolti nell'evacuazione.

Il DSGA consegnerà il modulo di evacuazione del personale di segreteria (allegato 5) direttamente al coordinatore

3 . I VISITATORI ESTERNI A TUTTI I LIVELLI.

Hanno a disposizione: cartelli, planimetrie e segnaletica per l'evacuazione

I visitatori che si saranno riferiti a personale scolastico o a una classe, seguiranno le stesse indicazioni del personale o della classe di riferimento, prendendo posto nella fila sotto il controllo del personale scolastico. Gli autonomi (ad esempio i manutentori) abbandoneranno la postazione di lavoro, si porteranno nel corridoio o nell'atrio più vicino e, avvalendosi della segnaletica presente, seguiranno il flusso ordinato delle classi che stanno uscendo, con l'accortezza di non ostacolare detto flusso.

3. PROCEDURE STANDARD

- ISTRUZIONI SPECIFICHE -

Di seguito si riportano le istruzioni specifiche relative alle azioni che devono essere tenute dal coordinatore dell'emergenza a seconda delle situazioni di pericolo che si possono presentare.

In caso d'incendio o comunque di necessità di sfollamento:

Al manifestarsi dell'allarme, da tutti particolarmente riconoscibile in quanto trattasi di segnale convenzionale (sirena o buzzer, o campanella con tre squilli brevi e uno lungo o messaggio automatico preregistrato), gli addetti del nucleo operativo chiuderanno le valvole della corrente, dell'acqua e del gas (se previsto), chiudendo i cancelli di ingresso, per evitare che genitori ed estranei possano, entrando, turbare, il corretto andamento dell'esodo. Si disporranno nei pressi del cancello identificato per l'accesso ai mezzi di soccorso, pronti ad aprirlo immediatamente per consentire l'accesso ai mezzi di soccorso.

Dovranno disporre della chiave di ingresso, di cui una copia sarà disponibile nella teca a rottura presso il cancello.

Effettueranno la sorveglianza all'area di accesso dei mezzi di soccorso, orientando il deflusso verso percorsi laterali, in modo da lasciare fruibile la parte centrale ai mezzi. Si ribadisce che l'ingresso al cancello sarà consentito solo ai servizi di sicurezza esterni.

Gli alunni devono lasciare nell'aula tutto come si trova, preparandosi ad uscire dalla stessa in fila ordinata. L'insegnante apre la porta della propria classe, dà sommarie indicazioni, compatta la fila, con il ragazzo chiudi fila e la conduce ordinatamente, ponendosi egli stesso come apri fila, controllando e richiamando sempre che la fila si mantenga compatta.

Nel frattempo, il personale ATA incaricato avrà già aperto le porte che conducono all'esterno o lungo la via di fuga e richiamerà la classe orientandone l'esodo, affinché il flusso possa agevolmente raggiungere il punto stabilito all'esterno, denominato "punto di raccolta".

Qualora il personale non sia in numero sufficiente per compiere quest'azione, sarà l'insegnante stesso, ben consapevole del giusto percorso d'esodo, ad aprire la porta agendo sul maniglione antipánico.

L'insegnante, con l'elenco degli alunni aggiornato, precederà gli alunni procedendo secondo il percorso di uscita assegnato alla classe, curando che gli studenti si mantengano compatti, in fila indiana, tenendosi con la mano sulla spalla del compagno davanti e l'altra mano contro il muro, intervenendo laddove si determinino situazioni critiche o si manifestino reazioni di panico.

Eventuali visitatori saranno disposti nella fila, sotto il controllo dell'insegnante, in posizione intermedia, prima del chiudifila. In questa situazione, l'insegnante dovrà procedere in maniera spedita, senza creare disordini o ritardi.

L'incaricato ATA, ove previsto, lascerà l'edificio al seguito dell'ultima classe evacuata sul piano, accertandosi che non ci sia più nessuno presente nell'area a lui assegnata, e chiuderà le porte.

Appena raggiunto il "punto di raccolta" esterno, l'insegnante dovrà effettuare l'appello e compilare, il rapporto di evacuazione che dovrà essere prontamente consegnato al Coordinatore dell'emergenza.

Il personale ATA in servizio sfollerà attraverso il proprio sistema di vie di esodo. Sarà coordinato nell'esodo dal DSGA che assumerà il ruolo di chiudifila. Per il DSGA valgono le stesse regole viste sopra per l'inserimento dieventuali visitatori nella fil., che dovranno precedere il DSGA chiudifila.

Il Coordinatore dell'emergenza dovrà lasciare l'Istituto per ultimo, dopo aver controllato la correttezza dell'esodo.

In caso di allagamento il coordinatore dell'emergenza :

- 1) attiva gli addetti appositamente istruiti per l'intercettazione della fornitura generale dell'acqua;
- 2) qualora la perdita derivi dall'impianto antincendio (idranti interni), dispone momentaneamente la disattivazione dell'alimentazione elettrica relativa, fino al ripristino delle condizioni di normalità;
- 3) se necessario richiede il sezionamento dell'impianto elettrico generale per evitare il rischio elettrico.

In caso di alluvione il coordinatore dell'emergenza:

- 1) alla notizia di situazioni a rischio (fiumi in piena, periodi di intensa piovosità) mantiene i contatti con la Protezione Civile presso la Prefettura locale al fine di valutare la sospensione dell'attività;
- 2) nel caso di evento improvviso comunica l'allarme generale disponendo a tutti i presenti di salire ai piani più alti dell'edificio portando con sé i farmaci delle cassette di pronto soccorso, i documenti d'identità, gli indumenti ed eventuali torce elettriche.

In caso di terremoto:

In caso di terremoto, non è prevista nessuna azione specifica da parte degli addetti, se non l'attivazione dello specifico segnale di allarme. Infatti, ciascuna persona dovrà immediatamente trovare un riparo nell'area più vicina in cui si trova.

Non tentare di raggiungere l'uscita di sicurezza più prossima tra quelle predisposte nei fabbricati: potrebbe essere molto pericoloso, dato che, durante il sisma, le porte possono bloccarsi per deformazioni strutturali e rendere vano il tentativo di uscire all'aperto per salvarsi, correndo il rischio di essere investito da crolli. Anche se si riuscisse ad uscire, sussiste sempre il pericolo di essere investito da materiale che cade dall'alto (cornicioni, strutture, ecc)

E' quindi prescritto di non uscire subito all'aperto, per evitare la caduta di oggetti strutturali (cornicioni, pensiline, balconi, ecc.), ma ripararsi sotto i tavoli o in prossimità delle strutture più sicure prestabilite (travi portanti, pilastri, muri perimetrali, ecc.) ma lontani da porte vetrate, finestre, lucernari o impianti sospesi che possono precipitare.

Al termine del sisma bisogna attendere il segnale di evacuazione, applicando la sezione dell'evacuazione di questa procedura, guadagnare l'uscita e portarsi verso il punto di raccolta, dove sarà possibile fare l'appello dei presenti.

Tutte le persone presenti poco possono fare nei primi momenti, ma sicuramente possono adoperarsi nel caso in cui siano accertati dispersi; solo allora, coordinati dal personale specializzato, si dovrà procedere alla rimozione delle macerie procedendo manualmente.

Nel caso sia accertata la presenza di persone sommerse dalle macerie, bisogna iniziare tempestivamente a scavare manualmente ed asportare quanto più possibile per realizzare condotti che permettano la ventilazione degli infortunati e/o l'introduzione di tubi ossigenanti.

Nel contempo si devono disattivare le reti del gas, dei fluidi energetici in genere, dell'acqua e dell'energia elettrica. Tutto ciò in attesa dell'intervento di Enti esterni con squadre composte da personale qualificato o volontario, dell'arrivo dei soccorsi pubblici, il cui caposquadra prenderà il comando delle operazioni.

NORME DI COMPORTAMENTO

- 1) Restare in classe e ripararsi sotto il banco, sotto l'architrave della porta o vicino ai muri portanti.
 - 2) Allontanarsi da finestre, porte con vetri, armadi perché cadendo potrebbero ferire.
Se si è nei corridoi o nel vano delle scale, rientrare nella propria classe o in quella più vicina.
 - 3) al termine del movimento tellurico il coordinatore dell'emergenza, dirama immediatamente l'allarme di evacuazione come previsto e attiva gli addetti alle comunicazioni di emergenza per la chiamata dei soccorsi;
 - 4) dispone altresì il sezionamento degli impianti; al termine di tali azioni si reca sul punto di raccolta ed effettua la ricognizione dei presenti e attende i soccorsi esterni.
 - 5) Non usare il telefono se non in caso di assoluto bisogno, in quanto, le linee telefoniche devono rimanere libere per consentire le chiamate di soccorso;
- Non affollare le strade in modo da facilitare il passaggio dei mezzi di soccorso;
Non attraversare pozze di acqua, ma cercare luoghi asciutti.

Gli spazi sicuri, in questi casi, sono identificati in aree senza edifici né costruzioni; uno spazio aperto, come una grande piazza o un terreno o una strada ampia è da considerarsi sicuro, ma si deve sempre considerare l'altezza degli edifici che ci circondano e valutare la distanza da essi.

In caso di ordigno esplosivo:

- 1) alla segnalazione della presenza di un ordigno esplosivo il coordinatore dell'emergenza attiva l'allarme di evacuazione secondo la procedura codificata e dispone la chiamata delle forze dell'ordine. Al termine di tali azioni si reca sul punto di raccolta per la ricognizione dei presenti, quindi attende le forze dell'ordine;
- 2) alla scoperta di un oggetto sospetto dispone l'immediata evacuazione delle zone limitrofe e ne vieta a chiunque l'avvicinamento fino all'arrivo delle forze dell'ordine.

CONCLUSIONI

Se l'allarme è dato tempestivamente, in qualsiasi situazione di pericolo, non vi sarà alcun inconveniente nelle procedure di evacuazione che prevedono l'uscita dall'edificio per piani orizzontali e verticali. Ricordare che la qualità del tempo utilizzato è più importante della quantità del tempo speso per l'evacuazione

Letto e confermato in data _____

Il Dirigente Scolastico

Il R.S.P.P.



per presa visione

Il R.L.S.

Il M.C.

ING. A. DEL PIANO

Allegato 1 /DVR

DATORE DI LAVORO: DIRIGENTE SCOLASTICO Prof.ssa Francesca De Luca

A.S.2022-23 -STRUTTURAZIONE DEL SERVIZIO PER PLESSI

SEDE: FLAVIONI

Presenze:

Alunni	Docenti + AEC	Ass.ti Amm.vi, DS+VICE DS	Coll.ri Scolastici
428	46 + 10	11	5

piano	Classi	Alunni	M	F	H di cui	Docenti (indicare Sostegno e AEC)
piano terra	/	/	/	/	/	
piano primo	1F-1B-2B 1C-2C-3C	23+24+23+ 24+23+24+	72	69	6	N.6 docenti + N.3 di sostegno + N.3 AEC
piano secondo	2F-3F-3A 1D-2D-3D	21+25+25+ 25+24+23	68	75	6	N. 6 docenti + N.4 di sostegno + N.4 AEC
piano terzo	1E-2E-3E 2A-1A-3B	25+23+25+ 23+25+23+	74	70	8	N. 6 docenti + N. 1 di sostegno + N.3 AEC
TOTALE		428	214	214	20	

SEDE: DE CURTIS

Presenze:

Alunni	Docenti + AEC	Ass.ti Amm.vi	Coll.ri Scolastici
274	50 + 3	/	4

piano	Classi	Alunni	M	F	H di cui	Docenti + AEC
piano terra	1A-1B-2C 4C-5C	14+14+16+ 18+16	44	34	3	N.5 docenti + N.3 di sostegno + N.3 AEC
I piano	2A-2B 1C-3C-3A- 3B-4A-4B-	21+22+23+ 20+18+18 +18+18+	99	97	16	N.10 docenti + N.12di sostegno + N.2 AEC

	5A-5B	18+20				
II piano	/					
III piano	/					
TOTALE		274	143	131	19	

SEDE: RODARI (primaria e infanzia)

Presenze:

Alunni	Docenti+AEC	Ass.ti Amm.vi	Coll.ri Scolastici
429	36 + 8	/	7

piano	Classi	Alunni	M	F	H di cui	Docenti + AEC
piano terra	3D-2C-2D	20+19+17+	83	91	11	N.9 docenti + N. 4 di sostegno + N. 3 AEC
	4A-4B-5C	20+20+20+				
	3A-1A-3B	+21+18+19				
piano terra (infanzia)	Sezioni: A,B,C,	19+19+20	29	29	2	N. 3 docenti + N. 2 di sostegno + N.1 AEC
I° piano (primaria)	1C-3C-1D	18+19+19+	90	107	6	N. 10 docenti + N. 2 di sostegno + N.4 AEC
	5D-5A-5B-	21+21+21+				
	1B-2A-2B-	+19+20+17				
	4C	+22				
II piano	/					
III piano	/					
TOTALE		429	202	227	19	

SEDE: ANDERSEN

Presenze:

Alunni	Docenti + AEC	Ass.ti Amm.vi	Coll.ri Scolastici
119	16 + 2	/	2

piano	Classi	Alunni	M	F	H di cui	Docenti + AEC
piano terra	C-D-E	23+21+19+	68	51	5	N. 6 docenti + N. 6 di sostegno + N. 2 AEC
	F-G-H	20+18+18				

I° piano	/					
II piano	/					
III piano	/					
TOTALE		119	68	51	5	

SEDE: RANALLI

Presenze:

Alunni	Docenti + AEC	Ass.ti Amm.vi	Coll.ri Scolastici
50	4 +1	/	2

piano	Classi	Alunni	M	F	H di cui	Docenti + AEC
piano terra	A, B	25+25	20	30	1	N. 4 docenti + N. 1 di sostegno + N. 1 AEC
I° piano	/					
II piano	/					
III piano	/					
TOTALE		50	20	30	1	

Dirigenti per la sicurezza	Qualifica
De Luca Francesca	DS

RESPONSABILE DEL SERVIZIO DI PREVENZIONE E PROTEZIONE:

Cognome e nome	Qualifica	Data dell'incarico
Ing. DEL PIANO AGOSTINO	RSPP	01/09/2021

ADDETTI AL SERVIZIO DI PREVENZIONE E PROTEZIONE:

Plesso	Cognome e nome	Qualifica	Data della nomina	Data Corso di Formazione RSPP/modulo C
FLAVIONI	MARZIALE CRISTINA	ASPP coordinatore	06/11/2018	04/aprile/2019
RODARI	TANDURELLA DANIELA	ASPP		01/03/2023
ANDERSEN	JOVINE ANTONELLA	ASPP		01/03/2023

RANALLI	CASSANO CINZIA	ASPP		01/03/2023
---------	----------------	------	--	------------

RAPPRESENTANTI DEI LAVORATORI:

Cognome e nome	Qualifica	Data della nomina	Data Corso di Formazione h. 32 + h.8 aggiornamento annuale
DE CLEMENTI SILVIA	DOCENTE	ottobre 2018	11 maggio 2022

ADDETTI ALL'ANTINCENDIO E ALL'EVACUAZIONE:

Addetti all'antincendio e all'evacuazione	Qualifica	Data nomina	Data Corso Formazione	Scadenza Corso Formazione	Mansioni
FLAVIONI					
SANTORI CATUSCIA	DSGA	20/10/2020	15/10/2020	Settembre 2023	DSGA
CARUCCI DANIELA	ATA AA	20/10/2020	15/10/2020	Settembre 2023	Addetto al piano terra/UFFICI
PANICO PATRIZIA	ATA AA	20/10/2020	15/10/2020	Settembre 2023	Addetto al piano terra/UFFICI
FLAVIONI					
CRISTINA MARZIALE	DOC.	20/10/2020	15/10/2020	Settembre 2023	Coordinatore e Addetto al piano Terzo
PANICO PATRIZIA	“	20/10/2020	15/10/2020	Settembre 2023	Addetto al Piano Terra
PALERMO CARMELO	“	20/10/2020	15/10/2020	Settembre 2023	Addetto al Piano Terra
RESTANTE ALESSANDRA		20/10/2020	15/10/2020	Settembre 2023	Addetto al Piano Primo
	“	20/10/2020	15/10/2020	Settembre 2023	Addetto al Piano Primo
STAMPIGIONI CHIARA	“	20/10/2020	15/10/2020	Settembre 2023	Addetto al Piano Secondo
GARGIULO MICHELA	“	20/10/2020	15/10/2020	Settembre 2023	Addetto al Piano Secondo
MARZIALE CRISTINA	“	20/10/2020	15/10/2020	Settembre 2023	Addetto al Piano Terzo
DE CLEMENTI SILVIA	“	20/10/2020	15/10/2020	Settembre 2023	Addetto al Piano Terzo
LUCARELLI DANILA	CS	/	/	/	Addetto al piano terra
CIANFRINI EMMA (in sostituzione)	“	/	/	/	Addetto al piano terra
MELCHIORRI CARLA	“	/	15/10/2020	14/09/2023	Addetto al piano primo

CIANFRINI EMMA	“	/	15/10/2020	14/09/2023	Addetto al piano secondo
DE FAZI CINZIA	“	20/10/2020	15/10/2020	14/09/2023	Addetto al piano secondo
PUDDU CARLA	“	20/10/2020	15/10/2020	14/09/2023	Addetto al piano terzo
DE CURTIS					
ANGELI LORELLA	DOC.	20/10/2020	15/10/2020	14/09/2023	Coordinatore Addetto al piano primo
BORGHINI ROBERTA	“	20/10/2020	15/10/2020	14/09/2023	piano terra
ARCIPRETE TIZIANA	“	20/10/2020	15/10/2020	14/09/2023	piano terra
CURI ROBERTA	“	20/10/2020	15/10/2020	14/09/2023	piano primo
BARTOLINI CORRADINA	CS	20/10/2020	15/10/2020	14/09/2023	Addetto al piano primo
D'ANNA MARCO	“	20/10/2020	15/10/2020	14/09/2023	Addetto al piano terra
MACCARINI MARINELLA	“	20/10/2020	15/10/2020	14/09/2023	Addetto al piano primo
RODARI primaria					
LUCARELLI SILVIA	DOC.	20/10/2020	15/10/2020	14/09/2023	Coordinatore
COPPOLA ELISABETTA	“	20/10/2020	15/10/2020	14/09/2023	Addetto al piano terra
DEIANA GENTILINA	“	20/10/2020	15/10/2020	14/09/2023	Addetto al piano terra
PIERI EMANUELA	“	20/10/2020	15/10/2020	14/09/2023	Addetto al piano primo
PRIORESCHI MARIOLINA	“	20/10/2020	15/10/2020	14/09/2023	Addetto al piano primo
RODARI infanzia					
AVELLINI MELCHIORRE EMILIA	CS	20/10/2020	15/10/2020	14/09/2023	Addetto ai vari piani
COSTANTINI ANTONIETTA		20/10/2020	15/10/2020	14/09/2023	Addetto ai vari piani
AVELLINI MELCHIORRE EMILIA	CS	20/10/2020	15/10/2020	14/09/2023	Addetto al piano
COSTANTINI ANTONIETTA	CS	20/10/2020	15/10/2020	14/09/2023	Addetto al piano
ANDERSEN					
TERMINI SABRINA	DOC.	20/10/2020	15/10/2020	14/09/2023	Coordinatore
RAPACCHIETTA RITA	CS	20/10/2020	15/10/2020	14/09/2023	Addetto al piano terra
RANALLI					
BORGHINI SABINA	“	20/10/2020	15/10/2020	14/09/2023	Coordinatore
LA PERNA MARIA	CS	20/10/2020	15/10/2020	14/09/2023	Addetto al piano terra

COORDINATORI DI EMERGENZA

(Preposto + coordinatore prevenzione incendi e gestione emergenza)



Plesso	Cogn. Nome	Qualifica
FLAVIONI I°grado	CAMILLETTI MANOLA MARZIALE CRISTINA	Docente (Preposto) Docente (Coord.re Emerg.za)
RODARI primaria	GARGIULLI BEATRICE LUCARELLI SILVIA	Docente (Preposto) Docente (Coord.re Emerg.za)
RODARI infanzia	TRISOLINI PAOLA LUCARELLI SILVIA	Docente (Preposto) Docente (Coord.re Emerg.za)
DE CURTIS primaria	SGAMMA FRANCESCA ANGELI LORELLA	Docente (Preposto) Docente (Coord.re Emerg.za)
RANALLI infanzia	CASSANO CINZIA BORGHINI SABINA	Docente (Preposto) Docente (Coord.re Emerg.za)
ANDERSEN infanzia	TERMINI SABRINA	Docente (Preposto e Coord. Emerg.)

ADDETTI AL CONTROLLO DIVIETO DI FUMO

(Preposto + coordinatore prevenzione incendi e gestione emergenza)

Plesso	Cogn. Nome	Qualifica
FLAVIONI I°grado	MARZIALE CRISTINA	Docente (Coord.re Emerg.za)
RODARI primaria	LUCARELLI SILVIA	Docente (Coord.re Emerg.za)
RODARI infanzia	LUCARELLI SILVIA	Docente (Coord.re Emerg.za)
DE CURTIS primaria	ANGELI LORELLA	Docente (Coord.re Emerg.za)
RANALLI infanzia	CASSANO CINZIA	Docente (Preposto)
ANDERSEN infanzia	TERMINI SABRINA	Docente (Preposto e Coord. Emerg.)

ADDETTI ALL'EMERGENZA E AL PRIMO SOCCORSO:

Addetti all'emergenza e al primo soccorso	Qualifica	Data nomina	Data Corso Formazione	Scadenza Corso Formazione	Mansioni
FLAVIONI					
CIANFRINI EMMA	CS		Dic. 2017	Nov. 2020	Addetto al Piano terra
DE FAZI CINZIA	CS	20/10/2020	26/11/2020	25/10/2023	Addetto al piano secondo
MELCHIORRI CARLA	CS	20/10/2020	26/11/2020	25/10/2023	Addetto al Piano primo
PUDDU CARLA	CS	20/10/2020	26/11/2020	25/10/2023	Addetto al Piano terzo
MARZIALE CRISTINA	DOC.	20/10/2020	26/11/2020	25/10/2023	Addetto emergenze piano terra
PALERMO CARMELO	DOC.	20/10/2020	26/11/2020	25/10/2023	Addetto emergenze piano terra
DE SILVESTRIS ILARIA	DOC.	20/10/2020	26/11/2020	25/10/2023	Addetto emergenze piano primo

FRACASSA MASSIMO	DOC.	20/10/2020	26/11/2020	25/10/2023	Addetto emergenze piano primo
POSCIA MARIA RITA	DOC.	20/10/2020	26/11/2020	25/10/2023	Addetto emergenze piano secondo
STANZIONE NADIA	DOC.	20/10/2020	26/11/2020	25/10/2023	Addetto emergenze piano secondo
GUALDARONI SILVIA	DOC.	20/10/2020	26/11/2020	25/10/2023	Addetto emergenze piano terzo
APPETECCHI ROBERTA	DOC.	20/10/2020	26/11/2020	25/10/2023	Addetto emergenze piano terzo
DE CURTIS					
PERFETTI MARIA	DOC	20/10/2020	26/11/2020	25/10/2023	Addetto emergenze piano terra
IZZO ANNA	DOC	20/10/2020	26/11/2020	25/10/2023	Addetto emergenze piano primo
CURI ROBERTA	DOC	20/10/2020	26/11/2020	25/10/2023	Addetto emergenze piano primo
BARTOLINI CORRADINA	CS	20/10/2020	26/11/2020	25/10/2023	/
FIACCONI PAOLA	DOC.	20/10/2020	26/11/2020	25/10/2023	Addetto piano primo
MANCINI GIUSEPPE	DOC.	20/10/2020	26/11/2020	25/10/2023	Addetto piano primo
IZZO ANNA	DOC.	20/10/2020	26/11/2020	25/10/2023	Addetto piano primo
CURI ROBERTA	DOC.	20/10/2020	26/11/2020	25/10/2023	Addetto piano primo
RODARI (Primaria)					
CAPITANI MARIA TERESA	DOC		26/11/2020	25/10/2023	Addetto ai piani
ROMANO MARIA TERESA	DOC		26/11/2020	25/10/2023	Addetto al piano terra
BARLETTA MARIA CARLA	DOC		26/11/2020	25/10/2023	Addetto ai piani
GRIECO GIADA	DOC	20/10/2020	26/11/2020	25/10/2023	Addetto ai piani
SMERAGLIA SANDRA	DOC	20/10/2020	26/11/2020	25/10/2023	Addetto ai piani
SPADA VINCENZA	CS		Dic 2017	Nov 2020	Addetto ai piani
RODARI Infanzia					
SPADA VINCENZA	CS		Da aggiornare		Addetto al piano
RANALLI (a Cassano)					
IRATO NICOLETTA VITA	DOC		26/11/2020	25/10/2023	Addetto al piano
FABIANI MARIA TERESA	DOC		26/11/2020	25/10/2023	Addetto al piano
LA PERNA MARIA	CS		26/11/2020	25/10/2023	Addetto al piano
ANDERSEN					
TRABALZINI LAURA	DOC		26/11/2020	25/10/2023	Addetto al piano
PICCOLO MARIA	DOC	20/10/2020	26/11/2020	25/10/2023	Addetto al piano
RAPACCHIETTA RITA	CS	20/10/2020	26/11/2020	25/10/2023	Addetto al piano
PIROLI CRISTIANA	CS	/	/	/	Addetto al piano

EMERGENZA: ADDETTI APRI E CHIUDI PORTA

PERSONALE ATA (CS)	Qualifica	Mansione/Area di competenza
FLAVIONI	Collaboratore scolastico	Apertura e chiusura/ porta ingresso e cancello
CIANFRINI EMMA	“	PORTA UFFICI VIA BARBARANELLI n. 3-3A
LUCARELLI DANILA	“	PORTA UFFICI VIA BARBARANELLI n. 3-3A
MELCHIORRI CARLA		VIA BARBARANELLI n. 3-3A
DE FAZI CINZIA		VIA BARBARANELLI n. 3-3A
PUDDU CARLA	“	VIA BARBARANELLI n. 3-3A
DE CURTIS		
BARTOLINI CORRADINA	“	VIA PALMIRO TOGLIATTI n.9/ VIA DEI VILLANOVIANI/ VIA ALGA
D'ANNA MARCO	“	VIA PALMIRO TOGLIATTI n.9/ VIA DEI VILLANOVIANI/ VIA ALGA
MACCARINI MARINELLA	“	
RODARI Primaria		
AVELLINI MELCHIORRE EMILIA	“	VIA DELL'ACQUEDOTTO ROMANO/ VIA APOLLODORO
COSTANTINI ANTONIETTA	“	VIA DELL'ACQUEDOTTO ROMANO/ VIA APOLLODORO
SPADA VINCENZA	“	VIA DELL'ACQUEDOTTO ROMANO/ VIA APOLLODORO
GENOVESI GIULIO	“	VIA DELL'ACQUEDOTTO ROMANO/ VIA APOLLODORO
SOLFANELLI SERENA	“	
	“	
RODARI Infanzia		
AVELLINI MELCHIORRE EMILIA	“	VIA DELL'ACQUEDOTTO ROMANO
COSTANTINI ANTONIETTA	“	VIA DELL'ACQUEDOTTO ROMANO
SPADA VINCENZA	“	VIA DELL'ACQUEDOTTO ROMANO
RANALLI		
LA PERNA MARIA		VIA TERME DI TRAIANO, 28
MORETTI BARBARA		VIA TERME DI TRAIANO, 28
ANDERSEN		
RAPACCHIETTA RITA	“	VIA VILLANOVIANI, 15
PIROLI CRISTIANA	“	VIA VILLANOVIANI, 15

N.B.



In caso di assenza di una unità, il personale assente verrà sostituito con personale interno al plesso in base alle disposizioni del DSGA.

Orario settimanale di esercizio della scuola, compreso attività di pulizia ed organizzazione:

I grado (Flavioni)

7:00 – 17:30

Primaria (De Curtis)

7:30 - 17:30

Primaria (Rodari)

7:30 - 18:30

Infanzia (Ranalli)

7:30 - 17:30

Infanzia (Andersen)

7:30 - 17:30

ING. A. DEL PIANO

Allegato 3 Schema di modulo per l'assegnazione dei compiti

LETTERA DI INCARICO QUALE ADDETTO ALL'ANTINCENDIO ED ALL'EVACUAZIONE

Al sig.

In qualità di Datore di lavoro dell'Istituzione Scolastica I.C. Civitavecchia 2, In attuazione dell'art. 18 c.1 lettere b) e t) del D. Lgs. 81/2008, previa consultazione ai sensi dell'art. 50 comma 1 lettera c) del medesimo decreto con il Rappresentante dei Lavoratori

la designo quale:

Addetto alle emergenze: Antincendio ed Evacuazione

per l'area operativa distinta come : _____ a meno di altre esigenze di servizio.

In ossequio all'incarico affidatole ed in relazione alla specifica formazione, di cui all'allegato IX del D.M. 10 Marzo 1998, che le è stata o le verrà somministrata, sarà suo compito provvedere agli interventi di emergenza antincendio con le modalità stabilite dal Piano di emergenza ad oggi definito.

Inoltre, nell'ambito delle procedure di miglioramento e mantenimento delle misure di prevenzione e protezione, sarà suo compito la:

- verifica quotidiana relativa alla collocazione ed integrità dei presidi antincendio così come installati
 - verifica quotidiana della segnaletica di emergenza installata
 - verifica quotidiana della funzionalità dell'illuminazione di emergenza
 - verifica quotidiana della fruibilità delle uscite di emergenza
 - verifica quotidiana della fruibilità delle vie di fuga con particolare riferimento ad eventuali ostacoli
 - verifica settimanale dell'efficienza dei presidi antincendio disponibili sull'area assegnatale (controllo a vista)
 - verifica settimanale dei locali destinati a depositi, magazzini ed archivi insistenti sull'area assegnatale affinché non sia superato il relativo carico di incendio
 - Compilazione di eventuali rapporti di non conformità nelle parti di competenza
- Ella riferirà al Direttore dei Servizi gestionali e amministrativi.

data

Il Datore di Lavoro

L'Addetto antincendio ed evacuazione

.....
(per accettazione)

LETTERA DI INCARICO QUALE ADDETTO AL PRIMO SOCCORSO

Al prof.

In qualità di Datore di lavoro dell'Istituzione Scolastica I.C. via Civitavecchia 2, In attuazione dell'art. 18 c.1 lettere b) e e 43 comma 1 lettera b) del D. Lgs. 81/2008, previa consultazione ai sensi dell'art. 50 comma 1 lettera c) del medesimo decreto con il Rappresentante dei Lavoratori

la designo quale:

Addetto alle emergenze: Primo soccorso

per l'area operativa distinta come : SEDE CENTRALE a meno di altre esigenze di servizio.

In ossequio all'incarico affidatole ed in relazione alla sua specifica formazione, di cui all'allegato IV del D.M. 388/2003, che le è stata o le verrà somministrata, sarà suo compito provvedere agli interventi di prima emergenza sanitaria con le modalità stabilite nel Piano di Primo soccorso, ad oggi definito.

Inoltre, nell'ambito delle procedure di miglioramento e mantenimento delle misure di prevenzione e protezione sarà suo compito la:

- verifica quotidiana relativa alla collocazione ed integrità della cassetta di primo soccorso
- verifica settimanale della completezza, per l'eventuale sostituzione o reintegrazione, del contenuto della cassetta di primo soccorso
- compilazione di eventuali rapportini di non conformità nelle parti di competenza.

Ella riferirà al sottoscritto Dirigente scolastico.

data

Il Datore di Lavoro

L'Addetto al primo soccorso

.....

.....

(per accettazione)

ASSEGNAZIONE INCARICO AL PERSONALE NON DOCENTE

In qualità di Datore di lavoro dell'Istituzione Scolastica I.C. Civitavecchia2, In attuazione dell'art. 18 c.1 lettere b) e t) del D. Lgs. 81/2008, previa consultazione ai sensi dell'art. 50 comma 1 lettera c) del medesimo decreto con il Rappresentante dei Lavoratori

ASSEGNA

al Sig. _____, il compito di

aprire la porta al piano identificazione _____ in caso di evacuazione a seguito di incendio o altra calamità.

interrompere l'energia elettrica agendo sull'interruttore al punto di consegna, secondo l'informazione ricevuta

chiudere i cancelli di accesso, nei casi previsti, secondo l'informazione ricevuta

Altro _____

Il dipendente dichiara di aver ricevuto copia del presente piano di evacuazione

Data, _____

Timbro e Firma _____
(Datore di lavoro)

PER ACCETTAZIONE

IL LAVORATORE

_____ DATA _____

LETTERA DI INCARICO COORDINATORE PREVENZIONE INCENDI E GESTIONE EMERGENZA

Al sig. _____

In qualità di Datore di lavoro dell'Istituzione Scolastica Civitavecchia 2, In attuazione dell'art. 18 c.1 lettere b) e t) del D. Lgs. 81/2008, previa consultazione ai sensi dell'art. 50 comma 1 lettera c) del medesimo decreto con il Rappresentante dei Lavoratori

la designo quale:

coordinatore dell'attuazione delle misure di prevenzione incendi, lotta antincendio ed evacuazione dei lavoratori e di gestione dell'emergenza

per l'area operativa distinta come : _____ a meno di altre esigenze di servizio.

In ossequio all'incarico affidatole ed in relazione alla specifica formazione, di cui all'accordo Stato Regioni del 10/3/98, che le è stata o le verrà somministrata, sarà suo compito provvedere all'attuazione delle misure di prevenzione incendi, lotta antincendio ed evacuazione dei lavoratori e alla gestione dell'emergenza con le modalità stabilite dal Piano di emergenza ad oggi definito.

Inoltre, nell'ambito delle procedure di miglioramento e mantenimento delle misure di prevenzione e protezione, sarà suo compito:

- decidere di far scattare l'allarme, al pari di chiunque responsabilmente prenda simile iniziativa, in quei casi dove sussiste un potenziale pericolo;
- coordinare, con l'apporto del Nucleo Operativo, se previsto, le operazioni di evacuazione;
- decidere, dopo le dovute e attente osservazioni, di concludere l'emergenza.

È responsabile della corretta indicazione delle vie di esodo e degli apparati antincendio.

Ella dovrà:

- entrare in possesso, ad evacuazione effettuata e nel più breve tempo possibile, dei RAPPORTI DI EVACUAZIONE compilati dagli insegnanti di ciascuna classe e dal DSGA (vedi allegati);
- mettersi a disposizione delle AUTORITÀ competenti in materia (Sindaco, VVF, Prefetto, ecc.);
- decidere, se del caso, in coordinamento con le Autorità statali, la cessazione dello stato di emergenza che sarà comunicata dal Responsabile didattico.

-Il Coordinatore dovrà avere uno schema con la situazione aggiornata del personale docente e non docente ed ausiliario nonché degli alunni, presenti nella scuola e delle classi eventualmente in gita e/o dedite ad altre attività all'esterno del complesso scolastico.

-Dovrà essere a conoscenza di altre attività svolte all'interno della scuola da persone estranee (es. attività sportive, rappresentazioni e manifestazioni, attività pomeridiane di recupero e sostegno ecc.).

-Compilerà eventuali rapportino di non conformità nelle parti di competenza, consegnandolo al Coordinatore per l'emergenza.

Ella riferirà al Datore di lavoro (Dirigente Scolastico)

Il dipendente dichiara di aver ricevuto copia del presente piano di evacuazione

data

Il Datore di Lavoro

Il Coordinatore

.....

.....

(per accettazione)



LETTERA DI INCARICO COMPONENTE NUCLEO OPERATIVO

Al sig. _____

In qualità di Datore di lavoro dell'Istituzione Scolastica I.C. Civitavecchia 2, In attuazione dell'art. 18 c.1 lettere b) e t) del D. Lgs. 81/2008, previa consultazione ai sensi dell'art. 50 comma 1 lettera c) del medesimo decreto con il Rappresentante dei Lavoratori

la designo quale: Componente Nucleo Operativo

per l'area operativa distinta come : _____ a meno di altre esigenze di servizio.

In ossequio all'incarico affidatole ed in relazione alla specifica formazione, di cui all'allegato IX del D.M. 10 Marzo 1998, che le è stata o le verrà somministrata, sarà suo compito provvedere agli interventi di emergenza antincendio con le modalità stabilite dal Piano di emergenza ad oggi definito.

Inoltre, nell'ambito delle procedure di miglioramento e mantenimento delle misure di prevenzione e protezione, sarà suo compito:

- attivare tutte le risorse interne necessarie per fronteggiare l'emergenza (ripetizione dell'allarme, attivazione di eventuale messaggio preregistrato, ecc.);
- accertarsi che le operazioni di evacuazione siano eseguite correttamente (controllo ai punti di raccolta della corrispondenza delle classi evacuate con il presente piano e dei tempi totali di evacuazione).

Compilerà eventuali rapporti di non conformità nelle parti di competenza

Ella riferirà al Coordinatore per la sicurezza.

data

Il Datore di Lavoro

Il componente del Nucleo Operativo

.....

.....

(per accettazione)

Allegato 4 Rapporto di evacuazione

(da compilarsi a cura di ogni insegnante per ogni classe/laboratorio – conservare nel registro di classe)

In data _____ alle ore _____ a seguito calamità esercitazione, segnalata

dal messaggio informativo preregistrato

inteso non inteso regolarmente, il sottoscritto Prof.

_____, impegnato in servizio nella classe _____

Al piano _____ del _____

attuava la procedura di evacuazione richiamata da apposita circolare del dirigente

scolastico. All'esercitazione ha partecipato anche _____

La classe, in numero di _____ alunni si è disposta in fila e l'alunno _____ è stato posto in posizione di chiudi-fila.

Gli alunni sono usciti dall'aula e si sono diretti verso la via di esodo

attraverso la porta contrassegnata con _____ attraverso la scala contrassegnata con

Il sottoscritto, in posizione di apri-fila, ha constatato che

nessuno è rimasto in classe

Oppure

Portandosi in uscita con il registro di classe aggiornato, al punto di ritrovo, ovvero nello spazio predisposto per il ritrovo a seguito dell'evacuazione, il sottoscritto ha effettuato l'appello annotando che

gli alunni registrati in data odierna sono tutti presenti

mancano gli alunni _____

In tal caso avvertire immediatamente il coordinatore

registrando la

regolarità

non regolarità

Dell'esodo.

Alle ore _____ si è fatto rientro in classe.

Data _____ Firma _____

Allegato 5 Rapporto di evacuazione per il DSGA (o sostituto) per il personale degli uffici
(da compilarsi a cura del DSGA o suo sostituto e da conservare agli atti della scuola)

In data _____ alle ore _____ a seguito calamità esercitazione, segnalata
 dal suono intermittente della campanella
 dal suono di apposita apparecchiatura antincendio
 intesa non intesa regolarmente il sottoscritto DSGA (o sostituto)

attuava la procedura di evacuazione richiamata da apposita circolare del dirigente scolastico.

All'esercitazione ha partecipato anche _____

Il personale di segreteria, in numero di _____ su _____ in servizio, si è disposta in fila e il/la
sig./ra _____ è stato posto/a in posizione di apri-fila.

Gli addetti sono usciti dagli uffici e si sono diretti verso la porta di uscita contrassegnata come
US _____

seguendo non seguendo il percorso contrassegnato in planimetria esposta.

Il sottoscritto, in posizione di chiudi fila, ha constatato che nessuno è rimasto negli uffici

Oppure

Portandosi, con l'elenco dei dipendenti ATA, in uscita al punto di ritrovo per l'evacuazione

PR1 PR2 PR3
il sottoscritto ha effettuato l'appello annotando che

gli addetti in servizio presso la segreteria in data odierna sono tutti presenti al punto di riunione
oppure

mancano i sigg.ri _____

In tal caso avvertire immediatamente il coordinatore

registrando la

regolarità non regolarità dell'esodo.

Alle ore _____ si è fatto rientro negli uffici.

Data _____ Firma _____

Allegato 6: Modulo per il COORDINATORE DELL'EMERGENZA

Scuola _____

COORDINATORE DELL'EMERGENZA nome e cognome _____

1) il giorno _____ alle ore _____ il sottoscritto è stato allertato da _____ a seguito

- incendio terremoto allarme bomba alluvione esercitazione periodica
 altro _____

con rilascio di sostanze tossiche infiammabili gas e vapori

locale _____ n. persone coinvolte _____

numero di feriti _____

presenza addetti emergenza _____ primo soccorso _____

2) le cause ipotizzabili sono _____

3) In considerazione del danno possibile alle persone, il sottoscritto

- avviava le operazioni di esodo dichiarava chiusa la fase emergenziale

numero totale presenti _____ numero di feriti _____

4) Chiamate esterne ambulanza ore _____ VVF ore _____

soccorso pubblico ore _____ carabinieri ore _____

5) Il sottoscritto si è recato al CENTRO OPERATIVO DELLE EMERGENZE per coordinare le operazioni di evacuazione

- avendo non avendo a disposizione il megafono

Alle ore _____ è stato non è stato attivato il segnale di allarme concordato

che è stato non è stato recepito da tutti

Nell'esodo, è stata non è stata rispettata la procedura del piano di emergenza ed evacuazione

note: _____ -

Alle ore _____ l'esodo si è concluso completamente

Il rientro nell'edificio del personale è stato possibile a seguito autorizzazione di _____
alle ore _____ non è stato possibile _____

è stato necessario non è stato necessario l'intervento di un addetto al primo soccorso,

presente non presente sul posto con la cassetta di primo soccorso

Al punto di ritrovo, sono state comunicate assenti _____ - persone

sono intervenuti i VVF giunti sul posto alle ore _____

è intervenuta l'ambulanza giunta sul posto alle ore _____

sono intervenuti _____ giunti sul posto alle ore _____

Il coordinatore si dichiara a conoscenza che tutti i rapporti di evacuazione (segreteria e addetti all'emergenza e primo soccorso) vanno consegnati in copia tempestivamente al DS

data _____

firma _____

ING. A. DEL PIANO

Allegato 7 informazione del personale e degli alunni

Circolare del Dirigente Scolastico emanata nel corso dell'anno scolastico in preparazione delle esercitazioni di evacuazione.

CIRCOLARE N.
A TUTTO IL PERSONALE

Nell'ambito delle esercitazioni di esodo obbligatorie per legge, si comunica a tutto il personale che **quando viene attivato il segnale di evacuazione attivazione costituito da:**

Sede	Segnale acustico	Modalità incendio (evacuaz.)
FLAVIONI	Campanella	Tre suoni brevi e uno lungo
DE CURTIS	Campanella	Tre suoni brevi e uno lungo
ANDERSEN	Campanella	Tre suoni brevi e uno lungo
RODARI	Campanella	Tre suoni brevi e uno lungo
RANALLI	Campanella	Tre suoni brevi e uno lungo

deve essere immediatamente interrotta qualsiasi attività di qualsiasi genere per prepararsi immediatamente all'esodo in sicurezza.

Il piano di evacuazione e di emergenza, disponibile per consultazione presso la segreteria le sale docenti e sul sito istituzionale della scuola, prevede che:

- il docente, interrotte prontamente le attività, dia indicazioni concise e sufficienti per l'individuazione della via di fuga, richiamata nelle planimetrie e segnaletica affisse in corridoio;
- organizzi il flusso degli occupanti l'aula, verificando, prima di uscire dall'aula, che tutti gli occupanti siano stati coinvolti nelle operazioni di esodo; disponendosi in posizione di aprifila.
- comandi il deflusso degli alunni, portando con sé il registro di classe o, se indisponibile, il foglio presenze.
- il personale non docente spalanchi le uscite di emergenza e riceva il flusso delle persone in uscita attivandosi immediatamente nella fase di orientamento. Qualora non vi sia disponibilità di detto personale, sarà l'insegnante stessa che, agendo sul maniglione, aprirà la porta.
- il flusso avvenga in maniera ordinata e senza fretta, in fila unita e compatta
- giunto al punto di raccolta, il docente faccia l'appello degli alunni, annotando la regolarità dell'esercitazione, sul modulo contenuto nel registro di classe, da consegnare al COORDINATORE DELL'EMERGENZA
- al segnale di rientro, che sarà dato dal Coordinatore dell'emergenza, ciascuna classe potrà far ritorno alle proprie postazioni e incombenze e l'esercitazione sarà conclusa.

Il personale di segreteria ed il personale ATA non impegnato in compiti di coordinamento dovrà interrompere qualsiasi attività e partecipare all'evacuazione, disponendosi in fila indiana e orientandosi verso l'uscita di emergenza indicata nelle planimetrie affisse, il cui percorso ciascun addetto avrà preventivamente individuato.

Il DSGA è il responsabile dell'esodo del personale ATA

Quando viene attivato il segnale di terremoto costituito da:

Sede	Segnale acustico	Modalità terremoto (non uscire . ripararsi)
FLAVIONI	Campanella	due suoni lunghi intervallati da 3 sec.
DE CURTIS	Campanella	due suoni lunghi intervallati da 3 sec.
ANDERSEN	Campanella	due suoni lunghi intervallati da 3 sec.
RODARI	Campanella	due suoni lunghi intervallati da 3 sec.
RANALLI	Campanella	due suoni lunghi intervallati da 3 sec.

deve essere immediatamente interrotta qualsiasi attività' di qualsiasi genere per trovare riparo sotto all'interno dell'istituto.

- il docente, interrotte prontamente le attività', deve dare indicazioni concise e sufficienti perché ogni alunno si ripari sotto il proprio banco scansando sedie e zaini;
- gli alunni più lenti o portatori di handicap o in preda al panico devono essere fatti riparare sotto la cattedra o sotto strutture portanti, precedentemente individuate dal docente.
- Il personale di segreteria ed il personale ATA dovrà interrompere qualsiasi attività e ripararsi sotto la scrivania o sotto strutture portanti, precedentemente individuate

Al segnale di terremoto, farà seguito il segnale di evacuazione: SOLO ALLORA SARA' CONSENTITO USCIRE ATTIVANDO LA PRIMA MODALITA'.

E' fatto obbligo recepire il piano di evacuazione e di emergenza, disponibile presso la segreteria nelle sale docenti delle sedi o sul sito della scuola .

Il Dirigente scolastico avverte che qualsiasi inadempienza alla direttiva esposta sarà punita e che ogni docente dovrà farsi carico di verificare, con la massima diligenza per la salvaguardia della propria ed altrui salute, il percorso d'esodo controllando la segnaletica affissa alle pareti dalla propria classe al luogo sicuro.

PUNTI DI RACCOLTA

Sede	Punti di raccolta	Ubicazione
FLAVIONI	PR1	Piazzale interno in corrispondenza uscita principale
	PR2	Parcheggio interno in corrispondenza uscita sicurezza Sala insegnanti
DE CURTIS	PR1	Cortile interno in corrispondenza uscita principale Piano terra
	PR2	Cortile interno in corrispondenza scala esterna al piano superiore
ANDERSEN	PR1	Cortile interno in corrispondenza uscita principale
	PR2	Opposta a PR1
RODARI	PR1	Cortile interno in corrispondenza uscita principale
RANALLI	PR1	Cortile interno in corrispondenza uscita principale
	PR2, PR3	Cortile interno sul retro dell'edificio

II DIRIGENTE SCOLASTICO

Allegato 7 planimetrie di orientamento antincendio
A) FLAVIONI

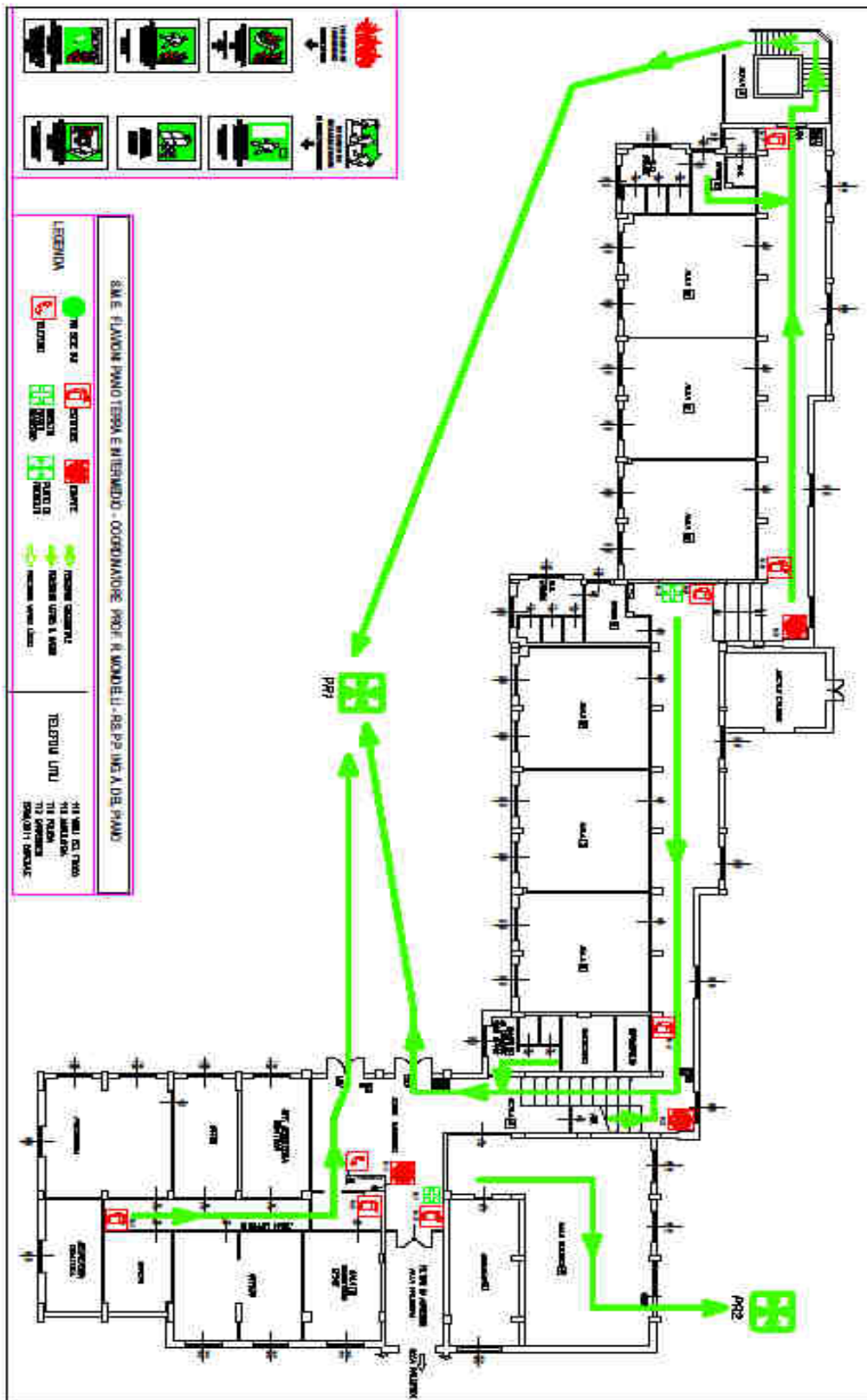

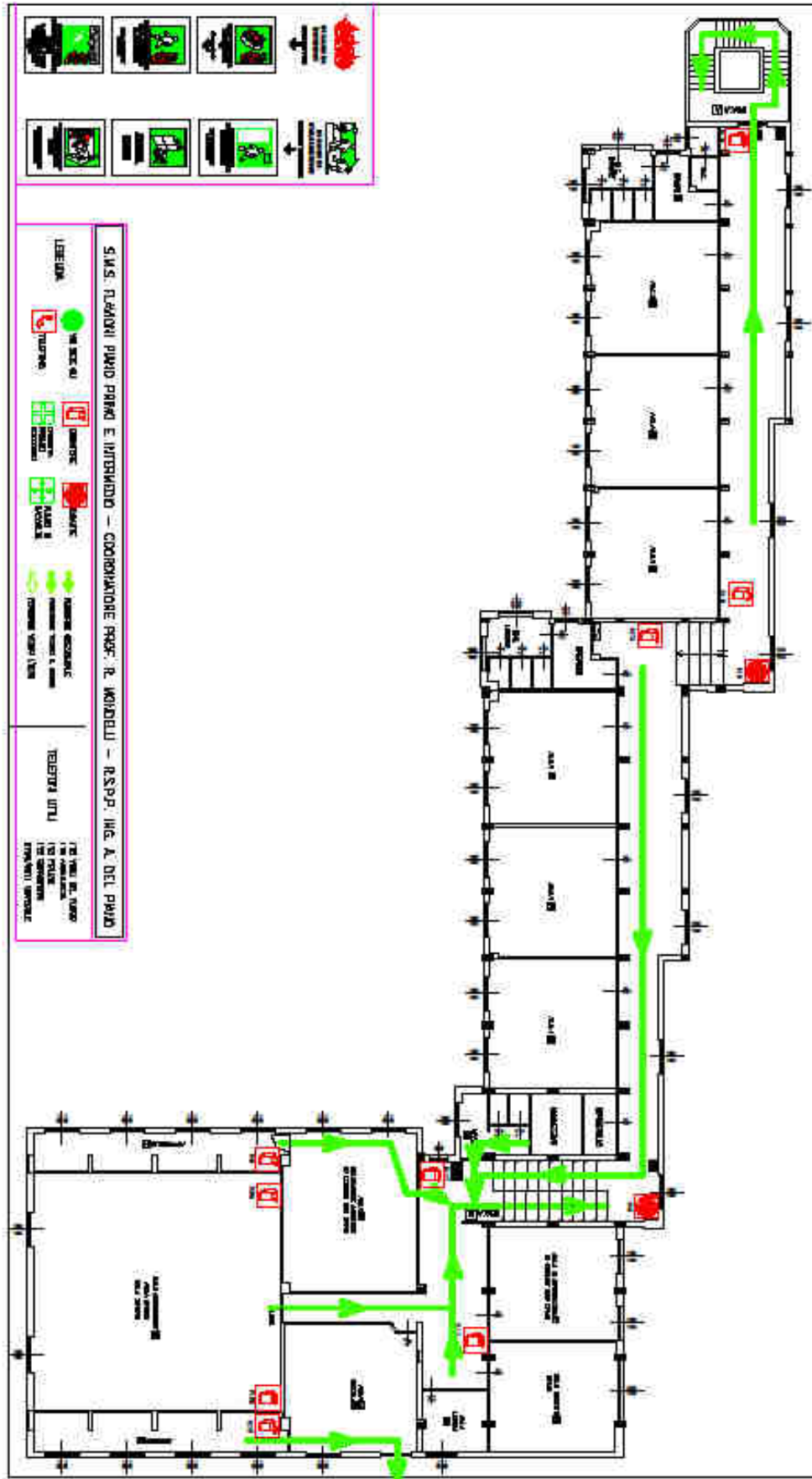

B) RODARI

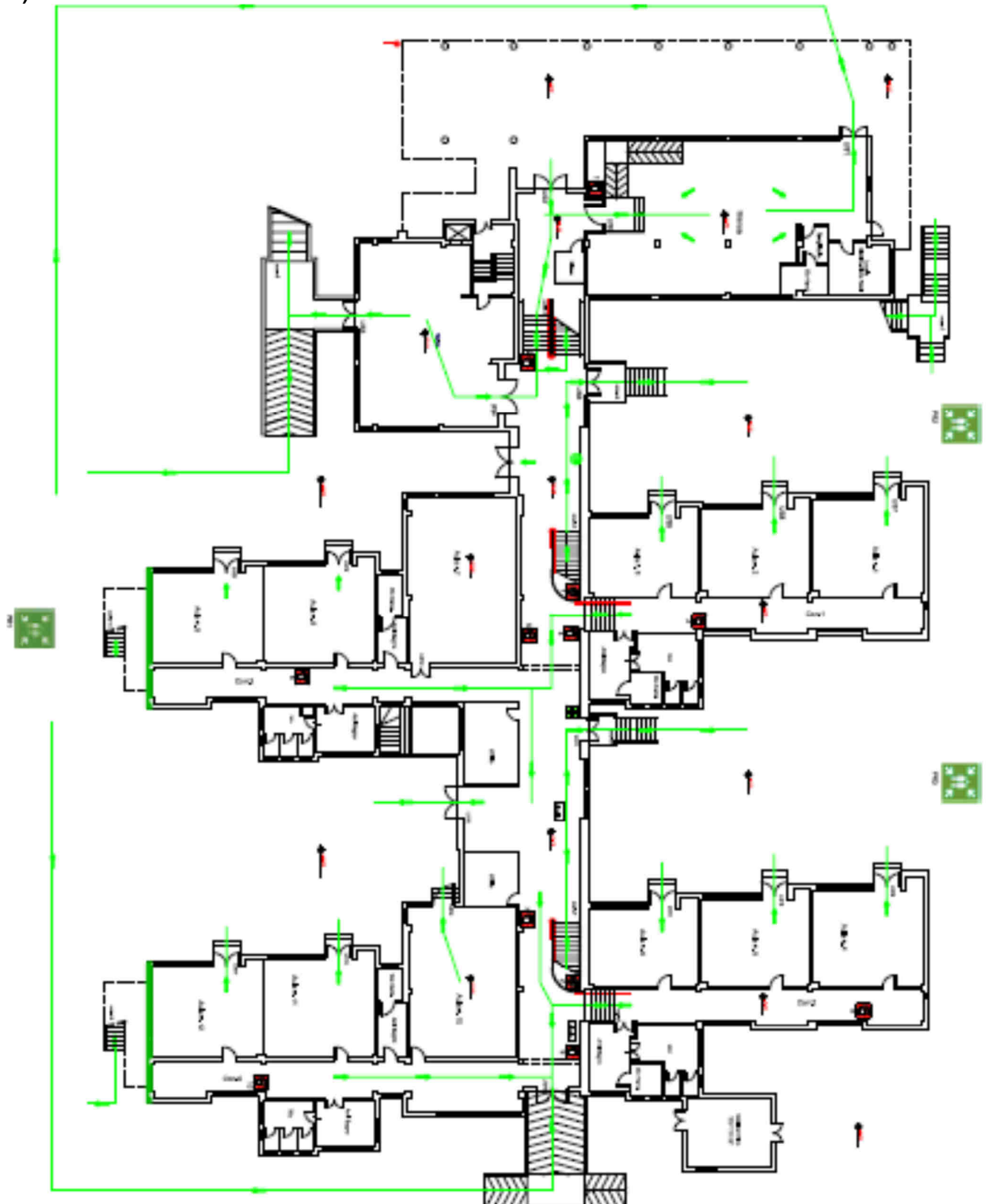

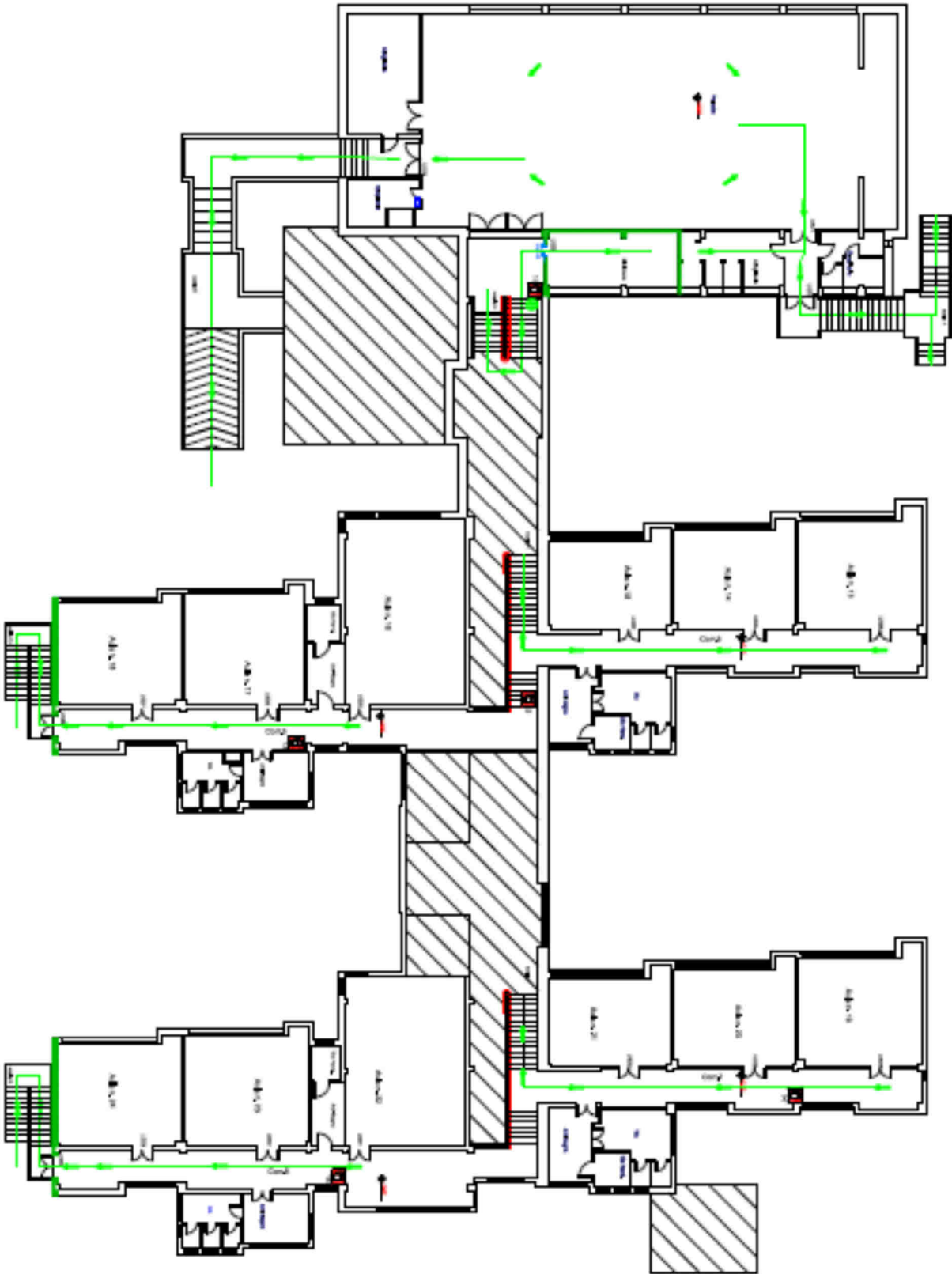

C) DE CURTIS

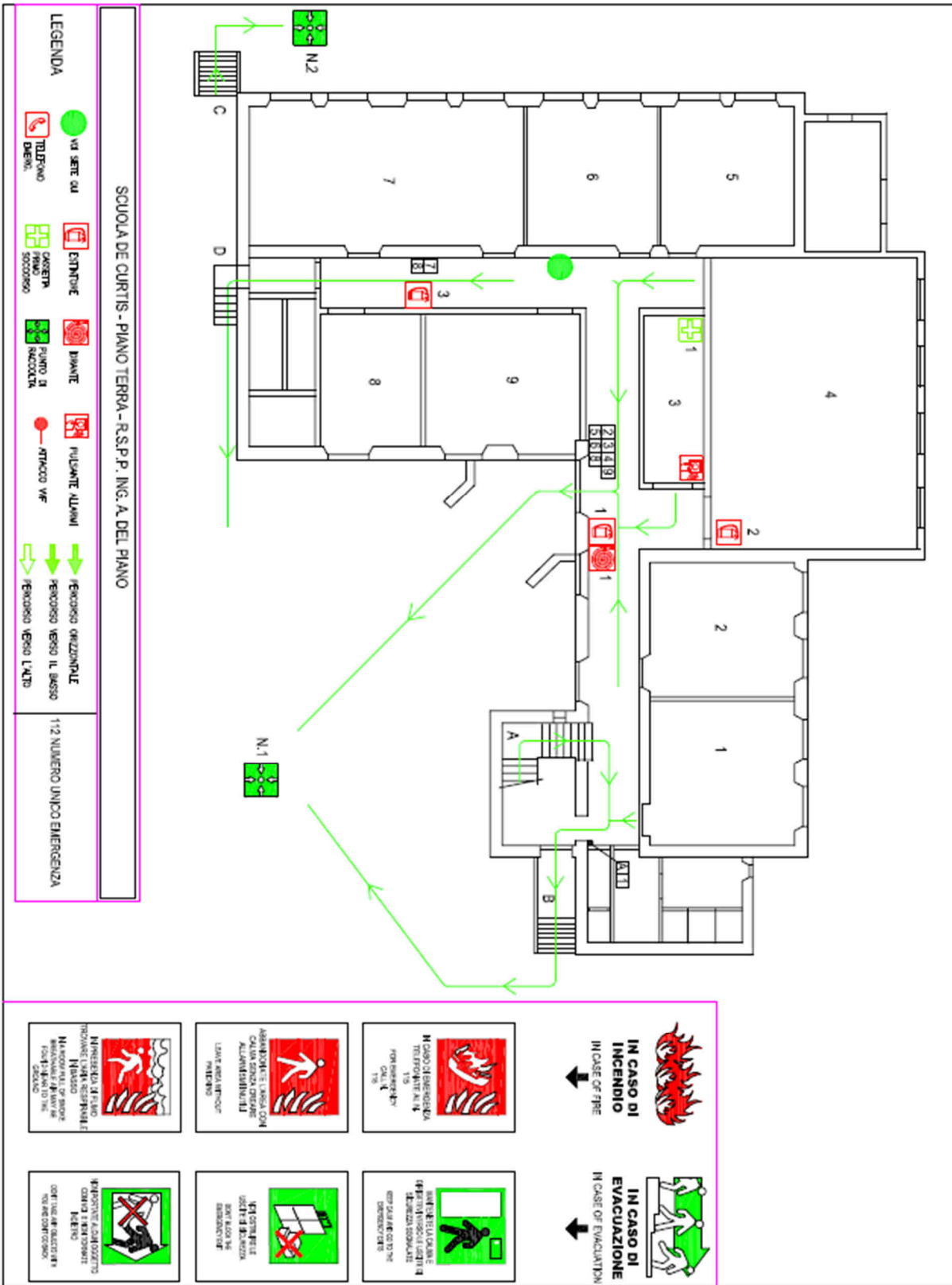

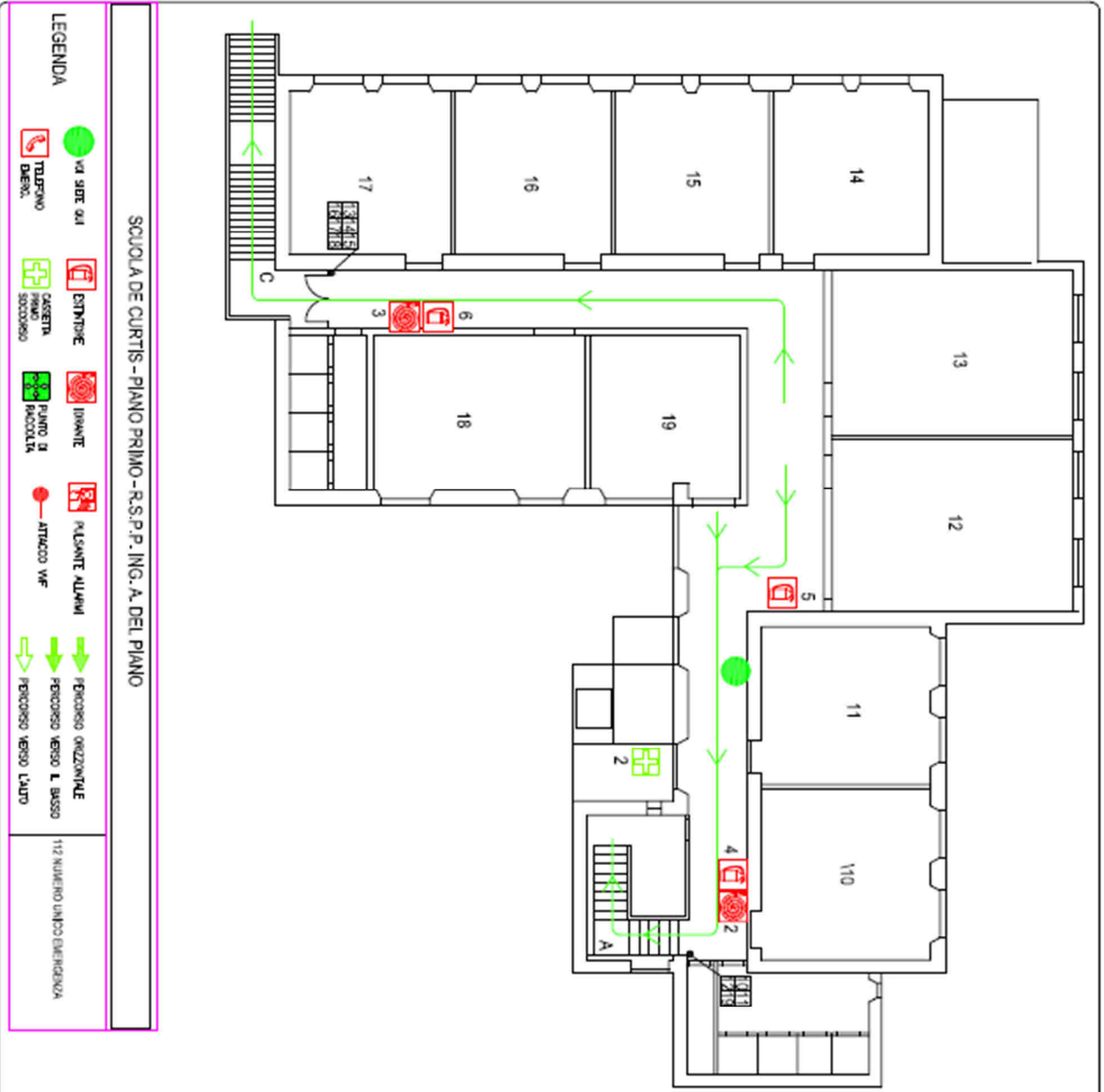

IN CASO DI INCENDIO
IN CASE OF FIRE

IN CASO DI EVACUAZIONE
IN CASE OF EVACUATION

<p>IN CASO DI INCENDIO IN CASE OF FIRE</p> <p>IN CASO DI INCENDIO IN CASE OF FIRE</p> <p>IN CASO DI INCENDIO IN CASE OF FIRE</p> <p>IN CASO DI INCENDIO IN CASE OF FIRE</p>	<p>IN CASO DI INCENDIO IN CASE OF FIRE</p> <p>IN CASO DI INCENDIO IN CASE OF FIRE</p> <p>IN CASO DI INCENDIO IN CASE OF FIRE</p> <p>IN CASO DI INCENDIO IN CASE OF FIRE</p>	<p>IN CASO DI INCENDIO IN CASE OF FIRE</p> <p>IN CASO DI INCENDIO IN CASE OF FIRE</p> <p>IN CASO DI INCENDIO IN CASE OF FIRE</p> <p>IN CASO DI INCENDIO IN CASE OF FIRE</p>	<p>IN CASO DI INCENDIO IN CASE OF FIRE</p> <p>IN CASO DI INCENDIO IN CASE OF FIRE</p> <p>IN CASO DI INCENDIO IN CASE OF FIRE</p> <p>IN CASO DI INCENDIO IN CASE OF FIRE</p>

SCUOLA DE CURTIS - PIANO PRIMO - R.S.P.P. ING. A. DEL PIANO

LEGENDA

	VIA SIRT QAI		ESTINTORE		ALZANTE ALLARMI		PERCORSO ORIZZONTALE
	TELEFONO EMER.		CASSERA SMO SMOCCO		ATTACCO VF		PERCORSO VERSO L. BASSO
	PIANTO DI PIANCULTA		IRRIANTE		PERCORSO VERSO L'ALTO		

117 NUMERO LINEA EMERGENZA

ING. A. DEL PIANO



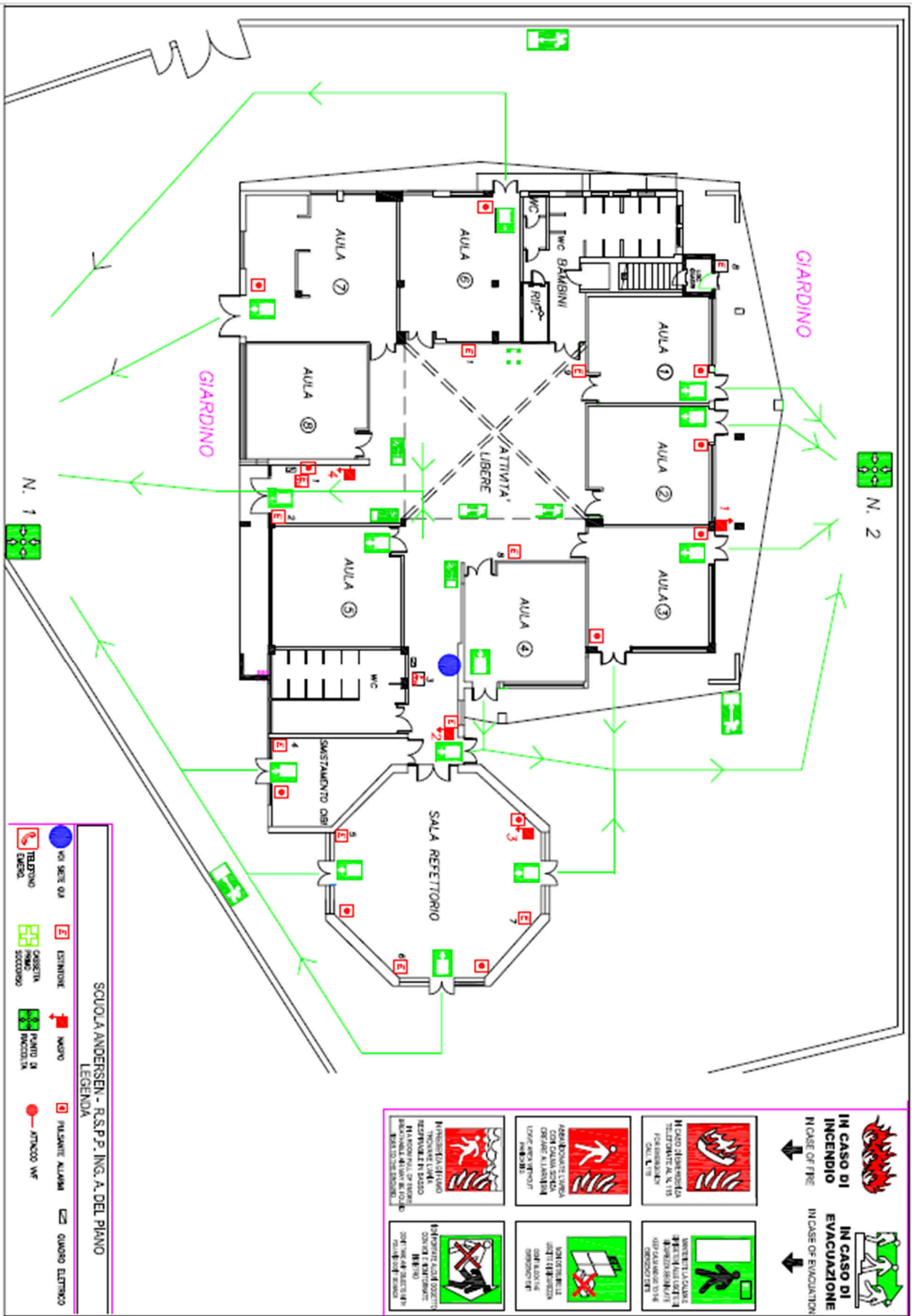

PROCEDURA N. 11 PER GLI ACCERTAMENTI SANITARI DI ASSENZA DI ASSUNZIONE DI ALCOL SUL LUOGO DI LAVORO

1.DEFINIZIONI E TERMINOLOGIA

Procedura

“Modalità definite per eseguire un’attività o serie di attività e comunicazioni, tra loro interrelate, per portare a compimento un servizio per il cliente/utente. Una procedura deve esprimere chi fa, cosa fa, come è fatto, dove, quando, perché e chi ne è responsabile”.

(Accreditamento, Certificazione ISO 9001/2000, Eccellenza)

Protocollo

“Schema predefinito, localmente concordato, di comportamento ottimale secondo ragioni, vincoli, obiettivi delle attività in oggetto”.

(Accreditamento, Certificazione ISO 9001/2000, Eccellenza)

Istruzioni operative

“Disposizione che stabilisce un’azione da compiere o precisa il modo con cui svolgere un’attività.

E’ un documento sintetico e descrittivo, di facile interpretazione che specifica le varie fasi di uno schema di flusso quando l’attività (o il “servizio”) da fornire richiede maggiori informazioni o quando sia necessario trasferire know-how mediante note ed avvertimenti”.

(Accreditamento, Certificazione ISO 9001/2000, Eccellenza)

2.ABBREVIAZIONI

DS: Dirigente scolastico

DSGA: direttore dei servizi gestionali e amministrativi

RSPP: responsabile del servizio di prevenzione e protezione

RLS: rappresentante dei lavoratori per la sicurezza

MC: medico competente

CS: collaboratore scolastico

PERS personale della scuola

ADD: addetto al primo soccorso

OSS: Operatore socio sanitario

AEC: assistente educativo culturale

GEN: genitori alunno disabile

S.EST: servizio esterno

DVR Documento di valutazione del rischio

DPI: Dispositivo di protezione individuale

PS: PRIMO SOCCORSO: Semplici manovre orientate a mantenere in vita l’fortunato e a prevenire complicazioni;

CASSETTA DI PRIMO SOCCORSO: contenitore conforme per posizionamento, custodia, accessibilità, etichettatura, contenuto, completezza e corretto stato d’uso ai presidi di cui all’art. 2 del Decreto 388/03;

3.RIFERIMENTO A SITUAZIONI DI RISCHIO

EVENTI/ATTIVITA’	PROCEDURA
Tutela della salute sul posto di lavoro e menomazione della funzione docente	

4. SCOPO/OBIETTIVO DELLA PROCEDURA

La presente procedura ha per oggetto la sensibilizzazione dell’abuso di alcol con l’adozione di promozione, informazione e controlli previsti dalla vigente normativa

5. CAMPO DI APPLICAZIONE:

La procedura, a livello di promozione su iniziative dissuasive per pratiche alcolistiche è applicata a tutto il personale e agli alunni. Alle categorie previste dalla legge (insegnanti e vigilatrici di infanzia) è applicato anche un controllo secondo gli schemi sotto riportati.

6. COMPITI E RESPONSABILITA'

6.1. RESPONSABILITA'

Funzioni Attività	DS	RSPP	RLS	ADD	PERS	MC
Responsabilità (approvazione)	X					
Progettazione (redazione)		X				X
Collaborazione			X			
Chi fa il controllo	X					
Chi la deve rispettare					X	
Verifica	X					
Riesame		X				X
formazione	X					
informazione	X					
divulgazione	X		X			

6.2. MATRICE DEI COMPITI

PERSONALE COINVOLTO	COMPITI
DS	Effettua l'informazione e la divulgazione. Predisporre annualmente l'elenco dei lavoratori delle categorie soggette al controllo e lo inoltra al MC
MC	Predisporre il piano di controllo e lo sottopone al DS, RSPP e RLS
PERS	Rispetta le disposizioni e collabora alla vigilanza

6.3. MODALITA' DI PUBBLICITA'

Gestione		
Distribuzione		Aggiornamenti
Modalità	Responsabile	Responsabile
Comunicazione cartellonistica e con circolari.	D.S.	R.S.P.P.

7. RIFERIMENTI NORMATIVI:

Il presente documento è emanato ai sensi della normativa vigente e in particolare:

d.l. 81/08 e s.m.i. Attuazione dell'articolo 1 della Legge 3 agosto 2007, n. 123 in materia di tutela della salute e della sicurezza nei luoghi di lavoro.

art. 41 c. 4

art. 111 c.8

L. 125/2001 Legge quadro in materia di alcol e di problemi alcol correlati

Provvedimento 16 marzo 2006 della Conferenza Permanente per i Rapporti tra lo Stato, le Regioni e le Province Autonome

8. FINALITA':

Il presente documento è redatto con l'intento di pianificare la dissuasione dell'assunzione di bevande alcoliche sul posto di lavoro,

9.MODALITA' OPERATIVE

1.INTRODUZIONE

Il D.Lgs.n.81/08 all'Art.41,comma 4, prevede la verifica di assenza di condizioni di alcol dipendenza per le mansioni elencate nella Legge 125/01 e Conferenza permanente per i rapporti tra lo Stato le Regioni e le Province autonome di Trento e Bolzano del 13 marzo 2006, "che comportano un elevato rischio di infortuni sul lavoro ovvero per la sicurezza, l'incolumità o la salute dei terzi

La scuola ha verificato:

- che tra le mansioni rientrano :

le vigilatrici di infanzia

gli insegnanti di ordine e grado

- che, allo scopo di evitare il rischio per la salute e la sicurezza dei lavoratori dovuto all'assunzione delle sostanze suddette, è necessario sottoporre i propri dipendenti individuati agli accertamenti sanitari previsti.

-che è necessario elaborare un programma educativo anche per gli altri lavoratori non rientranti negli elenchi di obbligo di accertamento

Pertanto a tale fine è stata elaborato il presente documento.

2.PROMOZIONE DELLA SALUTE

L'obiettivo aziendale di realizzare e mantenere per i dipendenti un ambiente di lavoro sicuro, sano e produttivo è espresso tramite l'esplicazione che l'abuso di alcol da parte dei dipendenti può arrecare conseguenze negative per:

- la salute e la sicurezza dei lavoratori che le utilizzano;

- la sicurezza dei loro colleghi. e di tutti i fruitori del servizio.

In relazione all'assunzione delle sostanze, promuovere stili di vita sani e sicuri affinché sia garantita la crescita della consapevolezza sui rischi e conseguentemente sia rispettato il divieto di assunzione di alcol anche al di fuori dell'orario di lavoro, qualora gli effetti persistano anche durante la prestazione lavorativa, risulta essere di primaria importanza.

La scuola si propone di raggiungere questi obiettivi tramite i seguenti interventi:

1. diffusione della politica aziendale condivisa dal Datore di lavoro, RSPP, Medico Competente e l'RLS a tutti i lavoratori;

2. formazione ed informazione relativamente ai rischi che provengono dall'utilizzo di tali sostanze, ma soprattutto al fine di promuovere stili di vita sani e sicuri;

3. applicazione di disposizioni organizzative: l'azienda proibisce l'assunzione, la distribuzione e la vendita di alcool o droghe durante o al di fuori dall'orario di lavoro, qualora gli effetti persistano anche durante la prestazione lavorativa (es. pausa pranzo, per rientro pomeridiano);

4. in caso di accertamento dell'alcoldipendenza, il datore di lavoro garantisce il reintegro in azienda dei lavoratori che si sono sottoposti a programmi di riabilitazione per problemi alcol correlati secondo la normativa vigente;

5. disponibilità da parte del medico competente a ricevere coloro che ritengono di dipendere da tali sostanze al fine di intraprendere un idoneo trattamento terapeutico o semplicemente per richiedere un consulto medico, con pieno rispetto della dignità personale e della privacy;

6. formalizzazione e diffusione a tutti i lavoratori delle procedure da intraprendere in caso di assunzione acuta di sostanze durante il lavoro.

Oltre a questo l'azienda ha provveduto ad effettuare una valutazione dei rischi identificando le mansioni a rischio che saranno oggetto di accertamenti da parte del medico competente, con le modalità e le metodiche previste per legge.

3. DIFFUSIONE DELLA POLITICA AZIENDALE

La diffusione della politica aziendale viene attuata mediante affissione in bacheca e richiamo ad esso tramite circolare del dirigente scolastico. Ciò è promosso anche in occasione di nuove assunzioni.

La politica aziendale, condivisa ed esplicitata dalle figure aziendali, è chiarita durante gli incontri di informazione di cui al punto successivo.

In merito a quanto sopra descritto, la scuola, ritenendo l'argomento di fondamentale importanza per quanto concerne il mantenimento/miglioramento di idonee condizioni di sicurezza e salute nei luoghi di lavoro, inserirà nel proprio codice etico, quando previsto, il divieto dell'uso delle sostanze in argomento.

4. INFORMAZIONE E FORMAZIONE

L'informazione/formazione sulle sostanze è inserita nell'ambito dell'informazione/formazione periodica prevista dagli art. 36 e 37 del D.Lgs 81/08 e si rivolge a tutti i lavoratori (inclusi dirigenti, preposti).

Essa si basa tra l'altro su:

- esplicazione della politica aziendale;
- promozione di stili di vita sani e sicuri attraverso lo sviluppo di motivazioni, consapevolezza e responsabilizzazione;
- effetti negativi relativi all'assunzione e abuso di alcol, sostanze stupefacenti e fumo in ambito lavorativo;
- illustrazione dell'iter da seguire per il rispetto della normativa in materia di alcol e tossicodipendenze;
- illustrazione delle procedure da intraprendere in caso di assunzione acuta.

Tali interventi potranno essere effettuati in collaborazione del Medico Competente e sono supportati dalla consegna di opuscoli informativi (per esempio: ASL Brescia "Alcol, sostanze stupefacenti e lavoro).

5. APPLICAZIONE DI DISPOSIZIONI ORGANIZZATIVE

L'Azienda proibisce, ai sensi della normativa vigente, il possesso, l'assunzione, la distribuzione e la vendita di alcool nei locali dell'azienda.

L'inosservanza di tale divieto prevede l'applicazione delle sanzioni disciplinari come previsto dal contratto collettivo nazionale.

Si raccomanda inoltre di evitare l'uso di sostanze anche al di fuori dell'orario lavorativo, qualora gli effetti possano persistere durante la successiva prestazione lavorativa (pausa pranzo per rientro pomeridiano o intervallo).

6. INDIVIDUAZIONE DEI SOGGETTI INTERESSATI E COMUNICAZIONE AL MEDICO COMPETENTE

Il Datore di Lavoro, sentito RSPP e RLS, individua i dipendenti da sottoporre allo screening: secondo la normativa vigente, nel caso particolare, il personale in allegato 8, che verrà aggiornato annualmente.

Una volta stilato l'elenco dei lavoratori da sottoporre allo screening, il Datore di Lavoro provvede a trasmettere tale elenco per iscritto al Medico Competente.

La comunicazione dovrà essere effettuata annualmente, per tutti i lavoratori addetti alla mansione individuate e periodicamente e tempestivamente aggiornata in riferimento ai nuovi assunti ed ai soggetti che abbiano cessato/iniziato lo svolgimento le mansione soggette.

La comunicazione avviene secondo i seguenti criteri:

- Accertamento pre-affidamento alla mansione;
- Accertamento periodico;
- Accertamento per ragionevole dubbio;
- Accertamento dopo un incidente;
- Accertamento di "follow-up" (monitoraggio cautelativo) e/o per il reintegro nella mansione a rischio dopo un periodo di sospensione dovuto a precedente esito positivo.

7. PROGRAMMAZIONE ED ESECUZIONE DEGLI ACCERTAMENTI TOSSICOLOGICO DI I LIVELLO

7.1. Accertamento sanitario: le procedure per la gestione organizzativa degli screening sanitari per accertamento di stato di dipendenza da alcol o dipendenza o assunzione di sostanze alcoliche saranno adottate nel piano sanitario del medico competente, o dai medici della ASL territorialmente competenti. Il ddl sottopone i lavoratori addetti alle mansioni a rischio a controlli alcolimetrici tramite il medico competente:

- Senza preavviso, previa informazione delle organizzazioni sindacali e RLS
- In base al principio di casualità e in modo da sottoporre, in un lasso di tempo, tutti i lavoratori al controllo

La casistica possibile è:

- impiegato non addetto a VDT e quindi non soggetto a sorveglianza sanitaria né la mansione comporta l'obbligo di astensione dal consumo di alcolici, in quanto non compresa nell'Allegato 1i:
 - non è possibile sottoporlo a controllo alcolimetrico.
 - potrà essere inviato alla commissione ex art. 5 della L.300/70 istituita presso le Ulss per verificare l'idoneità al lavoro in relazione ad un possibile alcoldipendenza.
- insegnante non soggetto a sorveglianza sanitaria ma la mansione comporta l'obbligo di astensione dal consumo di alcolici, in quanto compresa nell'Allegato 1:
 - può essere sottoposto a controllo alcolimetrico e, non essendoci il medico competente il controllo potrà essere richiesto solamente al medico dello Spisal
 - potrà essere inviato alla commissione ex art. 5 della L.300/70 istituita presso le Ulss per verificare l'idoneità al lavoro in relazione ad un possibile alcoldipendenza.
- impiegato addetto a VDT e quindi soggetto a sorveglianza sanitaria obbligatoria ma la mansione non comporta l'obbligo di astensione dal consumo di alcolici, in quanto non compresa nell'Allegato 1i:
 - non è possibile sottoporlo a controllo alcolimetrico.
 - Il medico competente è tenuto a farsi carico del caso per valutare la ragionevolezza del sospetto; nel caso questo permanga darà indicazioni di inviare alla commissione ex art. 5 della L.300/70 istituita presso le Ulss, per verificare l'idoneità al lavoro in relazione ad un possibile alcol dipendenza

8. ESITO DEGLI ACCERTAMENTI DI I LIVELLO

A seguito degli accertamenti di cui ai punti precedenti, il Medico Competente comunicherà gli esiti degli stessi al Datore di Lavoro, il quale provvederà:

A mantenere il lavoratore nella mansione, a seguito di comunicazione di "idoneità allo svolgimento della mansione";

Alla sospensione, temporanea e cautelativa, nel rispetto della dignità e della privacy della persona, del lavoratore dalla mansione a rischio, a seguito di comunicazione di "inidoneità temporanea allo svolgimento della mansione". In questo caso:

- il lavoratore può essere adibito a mansioni diverse da quelle "a rischio", fermo restando il diritto alla conservazione del posto di lavoro, qualora, per reiterate positività di un lavoratore al test alcolimetrico correlate ad alterazioni cliniche evidenziate il medico competente disporrà l'invio al SER.T. (Servizio territoriale dipendenze) per un eventuale percorso di diagnosi ed eventuale cura.

L'accesso ai programmi terapeutici e di riabilitazione per i lavoratori affetti da patologie alcol correlate dà diritto alla conservazione del posto per tre anni con aspettativa non retribuita (art. 124 DPR 309/90).

- Informerà il lavoratore della possibilità di richiedere, con oneri a carico del lavoratore stesso, la revisione del giudizio mediante formale richiesta da inviare al Medico Competente entro e non oltre 10 (dieci) giorni dalla data della suddetta comunicazione di inidoneità;

- Verificherà che il Medico Competente provveda ad inviare il lavoratore agli accertamenti di II livello.

Alla sospensione del lavoratore dalla mansione a rischio, a seguito di comunicazione di “impossibilità materiale a svolgere gli accertamenti”, conseguente al rifiuto da parte del lavoratore di sottoporsi agli stessi.

A garantire il mantenimento del posto di lavoro al lavoratore che intenda essere avviato a programmi di cura e riabilitazione di cui all'art.124 del DPR 309/90 e s.m.i.

9. ACCERTAMENTI DI II LIVELLO

La struttura pubblica, attraverso esami specifici e procedure, potrà certificare l'alcoldipendenza del lavoratore, con conseguente inidoneità alla mansione e proporre l'Indicazione di trattamento presso Equipe alcologica

10. DISPONIBILITA' DA PARTE DEL MEDICO COMPETENTE

L'azienda ha individuato quale principale figura di riferimento il medico competente a cui i lavoratori possano rivolgersi per chiedere assistenza. Il medico competente è a disposizione degli interessati che ritengano di volerlo consultare per qualsiasi informazione, in maniera volontaria e strettamente riservata, nel rispetto della dignità personale e della privacy.

11. PROCEDURA PER LA GESTIONE DI CASI DI ASSUNZIONE ACUTA DI SOSTANZE IN OCCASIONE DEL LAVORO

Chiunque rilevi in un lavoratore, i comportamenti di seguito indicati a titolo di esempio:

COMPORAMENTI LEGATI ALL'ASSUNZIONE DI ALCOOL	COMPORAMENTI LEGATI ALL'ASSUNZIONE DI SOSTANZE STUPEFACENTI
Alito alcolico	Tremori
Difficoltà di equilibrio	Ansia, panico
Difficoltà nel linguaggio	Disorientamento spazio/temporale
Alterazioni nel comportamento	Eccessiva euforia
E' stato visto bere alcolici durante il lavoro o in pausa pranzo	Allucinazioni o alterata percezione di stimoli ambientali

che possono far ricondurre all'assunzione di sostanze alcoliche e/o sostanze stupefacenti, deve comunicare il fatto al preposto o al dirigente il quale verifica la veridicità della segnalazione.

In caso di situazione evidente e conclamata con pericolo grave, imminente e urgente, il lavoratore che osserva la situazione appena descritta, dovrà adoperarsi personalmente per ridurre la situazione di pericolo immediato e poi darne immediata comunicazione al preposto o a dirigente.

In particolare:

- non farlo lavorare;
- farlo riposare in un luogo adeguato;
- non permettere che usi la propria auto per recarsi a casa.

Se il soggetto sta male, attivare il servizio di primo soccorso aziendale, il quale provvederà:

- se necessario, a contattare il 118.
- se il soggetto è violento, attivare le forze dell'ordine.

In ogni caso avvisare anche il medico competente di quanto accaduto per permettergli eseguire gli accertamenti necessari.

SCHEDA A SEGNALETICA DA APPORRE IN BACHECA:



ATTENZIONE!!!
A TUTTI I LAVORATORI:



PER SALVAGUARDARE LA VOSTRA SALUTE E SICUREZZA, NELLA
NOSTRA AZIENDA E' VIETATO IL POSSESSO, L'ASSUNZIONE, LA
DISTRIBUZIONE E LA VENDITA DI ALCOOL O SOSTANZE
STUPEFACENTI (DROGHE)

L'inosservanza di tale divieto prevede, tra l'altro,
l'applicazione delle sanzioni disciplinari come previsto dal
C.C.N. e dalla normativa vigente.

ING. A. DEL

SCHEDA B DISPOSIZIONI IN ORDINE AL DIVIETO DI ASSUMERE O SOMMINISTRARE ALCOLICI

Ai Docenti
Al Personale ATA
Agli Studenti
Al Gestore del Bar interno alla Scuola
Al RLSi
e p.c. alle Famiglie degli Studenti

OGGETTO: Disposizioni in ordine al divieto di assumere o somministrare alcolici e superalcolici a lavoratori assegnati a mansioni a rischio.

Atteso che i docenti delle scuole pubbliche di ogni ordine e grado sono considerati lavoratori che svolgono attività comportanti un elevato rischio per la sicurezza, l'incolumità o la salute dei terzi (Allegato 1 dell'Intesa Stato – Regioni del 16 marzo 2006), vengono disposti i seguenti divieti:

- a). divieto di assumere alcolici prima di iniziare l'attività lavorativa, anche al di fuori dell'orario di lavoro, se gli effetti perdurano e tale assunzione può comportare un rischio per la sicurezza, l'incolumità o la salute dei terzi;
- b). divieto di somministrare o di assumere alcolici nelle strutture scolastiche.
- c). divieto di introdurre a scuola alcolici di qualsiasi tipo
- d). divieto di servire presso il bar di scuola alcolici

Si raccomanda di non assumere alcolici di qualsiasi tipo prima di raggiungere la scuola (anche come misura preventiva di eventuali incidenti stradali).

Il divieto di cui alla lett. b) è revocato, eccezionalmente e per il tempo strettamente necessario al loro svolgimento, in occasione di concorsi e manifestazioni enogastronomiche e di eventi collegati, che prevedono preparazione e somministrazione di pasti, ai quali provvedono studenti dell'istituto, sotto la guida dei rispettivi docenti, nell'ambito delle attività e delle programmazioni didattiche previste dall'indirizzo. Sussistendo sempre il divieto di distribuzione di bevande alcoliche ai minori di anni 18, nelle circostanze di cui sopra la somministrazione e l'assunzione di alcolici è consentita da parte di personale interno non in servizio e di persone ospiti.

In particolare, il tasso alcolemico durante il lavoro deve essere pari a "zero". L'alcol non deve essere assunto durante l'attività e neanche nel periodo precedente l'inizio dell'attività, tenendo conto dei tempi che l'organismo impiega per lo smaltimento dell'alcol (2 ore circa per smaltire 1 unità alcolica).

Il mancato rispetto del divieto di assunzione o il riscontro di un'alcolemia positiva comporterà un immediato temporaneo allontanamento dal servizio a seguito di giudizio di non idoneità temporanea formulato dal Medico Competente.

La sorveglianza sanitaria, svolta dal Medico Competente dell'Istituto, è finalizzata ad escludere eventuali condizioni di alcoldipendenza e a verificare il rispetto del divieto di assunzione di bevande alcoliche, attraverso l'esecuzione di test alcolimetrici senza preavviso, sia in campioni predefiniti di docenti, selezionati in modo randomizzato, con documentazione dei risultati ottenuti, che nei casi in cui si sospetti l'avvenuta assunzione di alcolici.

È possibile che il Medico Competente invii il lavoratore, per ulteriori controlli, presso i servizi alcolologici dei DPD. Per i lavoratori affetti da patologie alcol correlate, esiste la possibilità di accedere ai programmi terapeutici e di riabilitazione, con conservazione del posto di lavoro. In ogni caso il lavoratore ha diritto alle controanalisi.

Per opportuna informazione, nell'attesa di poter avviare un programma di informazione in

presenza, si fa riferimento ai seguenti testi:

-“Alcol e lavoro: scegli la sicurezza” redatto nell’ambito del Progetto finanziato con il FONDO NAZIONALE DI INTERVENTO PER LA LOTTA ALLA DROGA, E.F. 97/99 a

cura della Presidenza del Consiglio e dei Ministeri del Lavoro e delle Politiche Sociali e della Salute

-Alcol e salute” edito dall’Osservatorio Nazionale Alcol CNESPS d’intesa con il Centro

Collaboratore OMS per la ricerca e la promozione della salute su alcol e problemi alcol correlati e l'europa PHEPA.

-“Alcol: sai cosa bevi? Più sai, meno rischi!”. Del Ministero della Sanità e altri Enti.

Sarà possibile reperire tali libretti tramite Internet, ai rispettivi link, oppure nel sito dell’Istituto nello spazio predisposto “Sicurezza a Scuola”, dove sono consultabili anche altri documenti attinenti al tema della sicurezza.

Per opportuna conoscenza si fa presente che la Legge n°125/2001, all’art.1, comma 2, intende per bevanda alcolica ogni prodotto contenente alcol alimentare con gradazione superiore a 1,2 gradi di alcol e per bevanda superalcolica ogni prodotto con gradazione superiore al 21 per cento di alcol in volume.

ING. A. DEL PIANO

PROCEDURA N. 12 PER IL PRIMO SOCCORSO NELLA SCUOLA

1.DEFINIZIONI E TERMINOLOGIA

Procedura

“Modalità definite per eseguire un’attività o serie di attività e comunicazioni, tra loro interrelate, per portare a compimento un servizio per il cliente/utente. Una procedura deve esprimere chi fa, cosa fa, come è fatto, dove, quando, perché e chi ne è responsabile”.

(Accreditamento, Certificazione ISO 9001/2000, Eccellenza)

Protocollo

“Schema predefinito, localmente concordato, di comportamento ottimale secondo ragioni, vincoli, obiettivi delle attività in oggetto”.

(Accreditamento, Certificazione ISO 9001/2000, Eccellenza)

Istruzioni operative

“Disposizione che stabilisce un’azione da compiere o precisa il modo con cui svolgere un’attività.

E’ un documento sintetico e descrittivo, di facile interpretazione che specifica le varie fasi di uno schema di flusso quando l’attività (o il “servizio”) da fornire richiede maggiori informazioni o quando sia necessario trasferire know-how mediante note ed avvertimenti”.

(Accreditamento, Certificazione ISO 9001/2000, Eccellenza)

2.ABBREVIAZIONI

DS: Dirigente scolastico

DSGA: direttore dei servizi gestionali e amministrativi

RSPP: responsabile del servizio di prevenzione e protezione

RLS: rappresentante dei lavoratori per la sicurezza

MC: medico competente

CS: collaboratore scolastico

PERS personale della scuola

ADD: addetto al primo soccorso

OSS: Operatore socio sanitario

AEC: assistente educativo culturale

GEN: genitori alunno disabile

S.EST: servizio esterno

DVR Documento di valutazione del rischio

DPI: Dispositivo di protezione individuale

PS: PRIMO SOCCORSO: Semplici manovre orientate a mantenere in vita l’infortunato e a prevenire complicazioni;

3.RIFERIMENTO A SITUAZIONI DI RISCHIO

EVENTI/ATTIVITA'	PROCEDURA
Infortuni non risolti possono mettere a repentaglio le condizioni fisiche dell'infortunato	

4. SCOPO/OBIETTIVO DELLA PROCEDURA

Questa procedura è stata sviluppata per regolamentare, in termini di sicurezza e salute, le attività del personale addetto al primo soccorso.

L’obiettivo specifico da conseguire è quello di definire una serie di istruzioni operative, quale emanazione di un protocollo tra D.S., RLS, M.C. e RSPP basato sulla vigente normativa per la corretta gestione della cassetta di pronto soccorso delle modalità di intervento e di chiamata dei servizi esterni, a seguito emergenze sanitarie.

5. CAMPO DI APPLICAZIONE:

La presente procedura si applica a tutti gli ambienti dell'istituzione scolastica, atri, corridoi, uffici, aule, servizi igienici, laboratori, palestre, spazi esterni, bar.

I soggetti chiamati ad applicare i contenuti del Piano sono:

A) la Dirigenza scolastica DS

B) gli addetti al Pronto Soccorso designati ADD

C) tutto il personale che, all'interno della scuola, in caso di necessità, deve predisporre le azioni per l'intervento degli addetti PERS.

Il Piano di Pronto Soccorso si applica a tutte le persone presenti a vario titolo all'interno degli edifici scolastici e pertinenze, con esclusione dei dipendenti da Ditte esterne per i quali la propria Azienda deve provvedere con propria organizzazione (es. imprese costruttrici occasionalmente presenti, servizio bar, ecc.)

Gli interventi di Pronto Soccorso si applicano nei casi di incidenti con danni alle persone o nel caso di malori ai quali si assiste.

6. COMPITI E RESPONSABILITA'

6.1. RESPONSABILITA'

Funzioni Attività	DS	RSPP	MC	RLS	ADD	S. EST.
Responsabilità (approvazione)	X					
Progettazione (redazione)		X	X			
collaborazione				X		
Applicazione					X	
Formazione			X(1)			X(1)
Verifica			X			
Riesame	X					
informazione		X				
Distribuzione agli addetti	X(2)					

(1) in alternativa

(2) Distribuzione ad ogni addetto al primo soccorso, della presente procedura nell'incontro informativo del _____ in cui viene dettagliatamente spiegata e illustrata.

6.2. MATRICE DEI COMPITI

PERSONALE COINVOLTO	COMPITI
DS	Promuove la procedura e ne dà ampia informazione. A inizio anno scolastico, verifica e integra le nomine e predispone la formazione degli ADD
RSPP	Disponibilità per approfondimenti
PERS	Il personale di piano, consultando l'organigramma della sicurezza affisso, richiede l'intervento dell'ADD.
ADD	Sopraggiunge sul luogo, verifica la situazione, intraprende l'azione più opportuna (una o più di una): -:medicazione, -chiamata soccorsi esterni, -accompagnamento del paziente al Pronto Soccorso

In particolare l'organizzazione è la seguente:

DIRIGENTE SCOLASTICO

Il Dirigente Scolastico secondo quanto previsto dalle norme vigenti (art. 45 c. 1 del D.Lgs. 81/08 e succ. mod. e integraz., e dal Decreto 388/2003), ha l'obbligo di prendere i provvedimenti necessari in materia di primo soccorso e di assistenza medica di emergenza, tenendo conto della natura della attività e delle dimensioni della scuola, sentito il medico competente ove nominato, tenendo conto delle altre eventuali persone presenti sui luoghi di lavoro e stabilendo i necessari rapporti con i servizi esterni, anche per il trasporto dei lavoratori infortunati.

Secondo l'art. 43 c. 1

- organizza i necessari rapporti con i servizi pubblici competenti in materia di primo soccorso, salvataggio, lotta antincendio e gestione dell'emergenza;
- designa preventivamente i lavoratori all'emergenza e primo soccorso

Secondo l'art. 37 c. 9

- deve fornire al lavoratori incaricati dell'attività di primo soccorso un'adeguata e specifica formazione e un aggiornamento periodico;

secondo l'art. 36 c. 1

deve provvedere affinché ciascun lavoratore riceva una adeguata informazione:

- sulle procedure che riguardano il primo soccorso;
- sui nominativi dei lavoratori incaricati di applicare le misure di primo soccorso;
- sul nominativo del medico competente.

NOTA: 1) l'art. 45 c. 2 stabilisce che le caratteristiche minime delle attrezzature di primo soccorso, i requisiti del personale addetto e la sua formazione, individuati in relazione alla natura dell'attività, al numero dei lavoratori occupati ed ai fattori di rischio sono individuati dal decreto ministeriale 15 luglio 2003, n. 388 e dai successivi decreti ministeriali di adeguamento acquisito il parere della Conferenza permanente per i rapporti tra lo Stato, le regioni e le province autonome di Trento e di Bolzano.

2) Ai sensi della definizione di "dirigente" art. 2 c. 1 l. d), il sistema sanzionatorio del d.lgs 81/08 prevede che le figure in organigramma che assumono questo ruolo (DSGA e Collaboratori del DS) sono coinvolti nelle responsabilità.

ADDETTO AL PRIMO SOCCORSO

- Conoscere il presente piano di Pronto Soccorso e i regolamenti dell'istituto.
- Attuare tempestivamente e correttamente, secondo la formazione avuta, le procedure di intervento e soccorso.
- controllare efficienza e scadenza delle attrezzature e del materiale di medicazione segnalando al proprio superiori eventuali inadeguatezze

NOTA: Il personale nominato non può rifiutare la designazione se non per giustificato motivo (art. 41 c. 3).

TUTTO IL PERSONALE

- ha l'obbligo di partecipare al programma informativo
- nell'ottica della cooperazione generale e per quanto possibile, deve riferire qualora si accorga che i dispositivi di protezione collettiva (cassette di medicazione) o la segnaletica sia manomessa o danneggiata, soprattutto in circostanze specifiche (permessi di uscita, ricreazione, ecc.)

- I docenti devono attuare un'informazione periodica agli alunni per la salvaguardia delle attrezzature e segnaletica (anoteranno queste azioni sul registro di classe).

6.3. MODALITA' DI PUBBLICITA'

Gestione		
Distribuzione		Aggiornamenti
Modalità	Responsabile	Responsabile
Comunicazione con circolari e messa a disposizione del piano di primo soccorso in punti strategici.	D.S.	R.S.P.P.

7. RIFERIMENTI NORMATIVI:

Il presente documento è emanato ai sensi della normativa vigente e in particolare:

- d.l. 81/08 e s.m.i. Attuazione dell'articolo 1 della Legge 3 agosto 2007, n. 123 in materia di tutela della salute e della sicurezza nei luoghi di lavoro.
art. 45
- Ministero della sanità- ISS- Ministero della Pubblica istruzione "Linee guida per gli interventi di educazione alla salute e di prevenzione delle infezioni da HIV nelle scuole" 1992
- Decreto 388 del 15 luglio 2003

8. FINALITA':

La finalità dell'organizzazione interna del servizio, che si interfaccia con i servizi esterni è quello di assicurare ai frequentatori dell'istituto il primo soccorso, secondo la definizione del paragrafo 2

9. MODALITA' OPERATIVE (PIANO DI PRIMO SOCCORSO)

9.1. CASSETTE DI PRIMO SOCCORSO

8.1 Caratteristiche della cassetta di Pronto Soccorso

Ogni cassetta di Pronto Soccorso è :

- segnalata con cartello di salvataggio quadrato : croce bianca in campo verde;
- dotata di chiusura, ma non chiusa a chiave;
- posizionata a muro, in luogo protetto, in modo da agevolarne il controllo da parte dell'addetto incaricato.
- ;
- contrassegnata con un numero o con etichetta specifica, in modo da agevolare le operazioni di reintegro dei presidi;
- **facilmente trasportabile in caso di bisogno.**

8.2 Gestione della cassetta di primo soccorso

8.2.1 Utilizzo corrente

La cassetta di Pronto Soccorso è utilizzabile, oltre che dall'addetto al Pronto Soccorso, anche dal resto del personale della scuola.

In tal caso è importante che, preventivamente o anche in un momento successivo, sia data informazione all'addetto, dell'utilizzo del contenuto della cassetta di Pronto Soccorso, al fine di ripristinare i presidi usati.

9.1.1 CONTROLLO PERIODICO (UTILIZZARE IL MODELLO IN ALLEGATO 4)

Gli addetti sono responsabili della corretta manutenzione della cassetta di Primo Soccorso, delle verifiche e dell'acquisizione del materiale, mediante richiesta all'Ufficio tecnico a ciò delegato dal D.S. e D.S.G.A.

E' fondamentale da parte dell'addetto al Pronto Soccorso, definito responsabile della tenuta di una specifica cassetta di primo soccorso, il controllo periodico per mantenere il contenuto in quantità e stato di conservazione adeguato.

Il controllo deve essere eseguito :

-una volta al mese;

-in occasione di un infortunio per il quale si possa pensare o si ha la certezza che il contenuto sia significativamente alterato.

E' pertanto necessario verificare:

-la presenza dei presidi per tipologia e quantitativo;

-la integrità degli stessi;

-le date di scadenza del presidio integro;

-le indicazioni specifiche di conservazione e di durata del presidio aperto.

Se al termine del controllo emerge la necessità di acquistare dei presidi, l'addetto al Primo Soccorso informerà l'addetto all' Ufficio tecnico o, se non previsto, il DSGA, che vi provvederà.

Il reintegro deve avvenire nel minor tempo possibile.

Il Dirigente Scolastico, sentiti gli addetti al Primo Soccorso e l'addetto all' Ufficio tecnico valuta l'opportunità di tenere una scorta di presidi.

10. PROCEDURE IMPARTITE AGLI ADDETTI AL PRIMO SOCCORSO

10.1. APPROCCIO ALL'INFORTUNIO

Se l'Addetto non è presente sul luogo in cui si verifica l'emergenza, viene raggiunto telefonicamente (vedi organigramma)

a. Recarsi con la massima rapidità possibile, non appena ricevuta la notizia, sul luogo dell'evento, rispettando le misure di sicurezza ed indossando, se necessario, i Dispositivi di Protezione Individuali (DPI) come guanti e visiera, paraschizzi previsti in relazione all'area e all'attività ivi svolta e prelevando, dal punto più vicino al passaggio la cassetta di primo soccorso.

In caso l'addetto si trovi già sul luogo dell'emergenza e non possa abbandonare l'infortunato, chiederà telefonicamente ad altro addetto di portargli con immediatezza la cassetta.

b. Sul luogo dell'infortunio, qualora non riconosciuto, qualificarsi subito come addetto al PS;

c. Identificare eventuali pericoli presenti nell'area, che potrebbero mettere a rischio anche gli stessi soccorritori (quali, ad esempio, fughe di gas o di sostanze pericolose, pericolo di elettrocuzione, incendio, etc.) e segnalarli immediatamente a uno degli addetti all'emergenza, come da organigramma, per la messa in sicurezza ;

d. Allertare o far allertare, se necessario, gli incaricati della gestione delle emergenze;

e. Avvisare o far avvisare il Dirigente Scolastico o, qualora questi non fosse raggiungibile, il suo sostituto (Collaboratore del Dirigente scolastico).

Il coordinamento degli interventi di soccorso sarà effettuato dall'addetto di Primo Soccorso giunto per primo sul luogo dell'infortunio.

10.2. INTERVENTO SUL/SUGLI INFORTUNATO/I

a. prestare i primi soccorsi al/agli infortunato/i effettuando solo gli interventi strettamente necessari e sui quali si è stati specificamente istruiti;

b. valutare, nei limiti delle proprie competenze e capacità, le condizioni dell'infortunato: controllare lo stato di coscienza, il respiro, il polso, la presenza di emorragie o di fratture; valutare la possibilità di frattura vertebrale;

c. se l'infortunato è cosciente, parlargli per tranquillizzarlo in ordine alla gravità dell'infortunio e all'eventuale chiamata dell'Emergenza Sanitaria (118), spiegando quello che si sta facendo; se possibile, senza affaticarlo, chiedergli notizie utili ai fini del soccorso (cosa è successo, se soffre di cuore, dove gli fa male, se è diabetico, se ha battuto la schiena o la testa, se gli fa male la testa, se gli viene da vomitare, etc.);

d. intervenire per ridurre o eliminare i rischi dell'infortunato (emorragie, etc.), possibilmente senza spostarlo se l'infortunato è incosciente o ha ricevuto un colpo alla testa o se si sospetta una lesione della colonna vertebrale

e. spostare l'infortunato solo in caso di pericoli gravi e immediati, quali possibili crolli, allagamenti, incendi, etc.;

f. impedire l'avvicinamento di curiosi o di volenterosi che non si qualificano come medici, infermieri professionali o addetti al Pronto Soccorso;

g. non somministrare bevande o farmaci .

Nel caso di più infortunati e di presenza di un solo addetto, la priorità di intervento verrà da questo stabilita sulla base della gravità dei rispettivi infortuni, anche tenendo conto delle modalità con le quali la stessa è individuata dall'Emergenza Sanitaria (118) nella gestione extra-ospedaliera degli infortuni *

10.3. ATTIVAZIONE DEL SOCCORSO ESTERNO

L'addetto, nel caso decida di chiedere l'intervento del soccorso esterno, deve recarsi lui stesso o altro addetto, il più rapidamente possibile al telefono più vicino, assicurandosi che, in ogni caso accanto all'infortunato rimanga almeno una persona, meglio se un altro addetto.

Dovrà comunicare all'Emergenza Sanitaria (118) e ai soccorritori le notizie fondamentali per il soccorso esterno (vedi allegato 7)

10.4. COMUNICAZIONE CON I SOCCORRITORI SUL LUOGO DELL'INFORTUNIO

L'addetto al PS deve riferire ai soccorritori dell'Emergenza Sanitaria (118), giunti sul luogo dell'infortunio, le eventuali manovre, gli interventi effettuati sugli infortunati e i parametri vitali di questi ultimi (stato di coscienza, frequenza respiratoria, frequenza cardiaca, etc.).

Per una più efficace comunicazione con l'Emergenza Sanitaria (118), sono in seguito riportate le linee guida

in base alle quali la stessa assegna i codici di urgenza :

Codice rosso Urgenza assoluta	Codice giallo Urgenza relativa	Codice verde Urgenza differibile
<ul style="list-style-type: none">• Vie aeree ostruite• Emorragia massiva• Incoscienza• Shock avanzato• Ustioni gravi• Traumi violenti• Malori• Dolori toracici ed addominali	<ul style="list-style-type: none">• Frattura esposta• Ustioni moderate• Emorragie moderate• Shock iniziale• Stato mentale alterato	<ul style="list-style-type: none">• Fratture semplici• Lesioni articolari• Lesioni muscolari• Contusioni• Ustioni lievi• Escoriazioni

11. la somministrazione di farmaci nella scuola

Non si prevede in generale la somministrazione di farmaci presso le scuole.

In alcuni casi eccezionali, però, la frequenza scolastica è possibile solo se l'alunno può assumere un farmaco nelle ore di scuola.

In questi casi, qualora la somministrazione del farmaco non presenti particolari difficoltà, la disponibilità del personale della scuola a farsi carico della somministrazione può risolvere il problema.

E' comunque utile fare riferimento al presente protocollo nei casi giudicati più complessi, per richiesta dei genitori o per giudizio del medico.

1. Le patologie per cui viene presa in considerazione la somministrazione di un farmaco a scuola sono in genere croniche e prevedono farmaci indispensabili (farmaci salvavita).
2. Il farmaco viene somministrato dal personale della scuola previo accordo fra le parti secondo la procedura di seguito descritta.
3. Il genitore inoltra al Dirigente Scolastico la richiesta di somministrazione del farmaco a scuola (allegato n. 8) , a fronte della presentazione di una certificazione medica attestante lo stato di malattia dell'alunno con la prescrizione specifica dei farmaci da assumere (conservazione, modalità e tempi di somministrazione, posologia). Il Dirigente Scolastico, a seguito della richiesta scritta di somministrazione di farmaci:
 - a) effettua una verifica delle strutture scolastiche, mediante l'individuazione del luogo fisico. idoneo per la conservazione e la somministrazione dei farmaci;
 - b) concede, ove richiesta, l'autorizzazione all'accesso ai locali scolastici durante l'orario scolastico ai genitori degli alunni, o a loro delegati, per la somministrazione dei farmaci;
 - c) verifica la disponibilità degli operatori scolastici in servizio a garantire la continuità della somministrazione dei farmaci, ove non già autorizzata ai genitori.

Gli operatori scolastici possono essere individuati tra il personale docente ed ATA che abbia seguito i corsi di primo soccorso ai sensi della normativa vigente. Qualora nell'edificio scolastico non siano presenti locali idonei, non vi sia alcuna disponibilità alla somministrazione da parte del personale o non vi siano i requisiti professionali necessari a garantire l'assistenza sanitaria, il Dirigente Scolastico può procedere, nell'ambito delle prerogative scaturenti dalla normativa vigente in tema di autonomia scolastica, all'individuazione di altri soggetti istituzionali del territorio con i quali stipulare accordi e convenzioni

4) I genitori del minore sottoscrivono il proprio consenso(allegato n. 9), con il quale, previa completa informazione sulle possibilità operative fornite dalla scuola, essi autorizzano il personale della scuola a somministrare il farmaco al bambino, nelle patologie e nel dosaggio indicato dal medico curante..

5) Il Medico curante fornisce una completa informazione, alla presenza dei genitori, al personale della scuola, su quali siano gli eventuali sintomi da monitorare per la somministrazione, sulle modalità di somministrazione, sugli effetti collaterali dopo la somministrazione del farmaco e su quale debba essere il comportamento più congruo da attuare nell'ipotesi che questi si presentino

12. ARCHIVIAZIONE

La presente procedura viene consegnata agli operatori in indirizzo. E' custodita in originale, insieme al DVR, nell'Ufficio del Dirigente Scolastico.

Sarà verificata ed eventualmente aggiornata con cadenza biennale e comunque in presenza di modifiche che comportino la necessità di aggiornamento.

13. ALLEGATI

Scheda 1 - Elenco dei presidi sanitari contenuti nella cassetta di pronto soccorso

Scheda 2 - Planimetrie ubicative delle cassette di pronto soccorso

Scheda 3 . Organigramma aziendale per la sicurezza

Scheda 4 - Modulo di controllo presidi sanitari cassetta di pronto soccorso;

Scheda 5 - Istruzione Operativa "Prevenzione delle malattie a trasmissione ematica";

Scheda 6 - Ciò che il personale scolastico deve sapere sullo studente diabetico

Allegato 7 - Indicazioni per l' utilizzo del 118 ed i numeri telefonici d' urgenza sanitaria

Scheda 8 - Richiesta di somministrazione farmaci a scuola

Scheda 9 - Concessione della somministrazione di un farmaco a scuola

ING. A. DEL PIANO



SCHEDA ! Elenco dei presidi sanitari contenuti nella cassetta di pronto soccorso

	<p>Il contenuto della cassetta di pronto soccorso è stabilito dal D.M. n. 388/2003, per i luoghi di lavoro del Gruppo B in cui rientrano le scuole</p> <p>Si riporta l'elenco del materiale contenuto nella cassetta di Pronto Soccorso in dotazione a ciascuna scuola</p>
---	--

Presidio
Guanti sterili monouso (5 paia).
Visiera paraschizzi
Flacone di soluzione cutanea di betadine da 1 litro (1). (*)
Flaconi di soluzione fisiologica (sodio cloruro - 0, 9%) da 500 ml (3).
Compresse di garza sterile 10 x 10 in buste singole (10).
Compresse di garza sterile 18 x 40 in buste singole (2).
Teli sterili monouso (2)
Pinzette da medicazione sterili monouso (2).
Confezione di rete elastica di misura media (1)
Confezione di cotone idrofilo (1).
Confezioni di cerotti di varie misure pronti all'uso (2).
Rotoli di cerotto alto cm. 2,5 (2).
Un paio di forbici.
Lacci emostatici (3).
Ghiaccio pronto uso (due confezioni).
Sacchetti monouso per la raccolta di rifiuti sanitari (2).
Termometro.
Apparecchio per la misurazione della pressione arteriosa.
Guanti in lattice o vinile EN 374-2 (S-M-L)
Telo isoterma (2)
Foille o Fargan (1)

(*) in aggiunta ACQUA OSSIGENATA 250 ml

SCHEDA 2 - Planimetrie ubicative delle cassette di primo soccorso

VEDI PLANIMETRIE PROCEDURA n. 10

ING. A. DEL PIANO



SCHEDA 3 . Organigramma aziendale per la sicurezza

Per l'identificazione degli addetti al primo soccorso e alla rispettiva zona operativa di ciascuno di essi, fare riferimento al PIANO DI EMERGENZA ED EVACUAZIONE (CONTENUTO NELLA PROCEDURA 10) che farà parte della documentazione che il D.S. dovrà provvedere ad aggiornare annualmente.

In tale allegato saranno riportati anche gli addetti all'emergenza con le rispettive aree di competenza.

ING. A. DEL PIANO

SCHEDA 4 - Modulo di controllo presidi sanitari cassetta di pronto soccorso;

a: _____

OGGETTO: richiesta reintegro cassetta pronto soccorso con materiale sanitario.

Il sottoscritto _____ referente del Primo Soccorso del _____, in ottemperanza a quanto disposto

dal D.M. 388/2003, art.2, comma 1, a), ("a) cassetta di pronto soccorso, tenuta presso ciascun luogo di lavoro adeguatamente custodita in luogo facilmente accessibile ed individuabile con segnaletica appropriata,, contenente la dotazione minima indicata nell'allegato 1, -e della quale sia costantemente assicurata la completezza ed il corretto stato d'uso dei presidi ivi contenuti"),

sentito il Responsabile di Sede, chiede alla S.V l'integrazione del seguente materiale sanitario:

presidio	q.ta	Data arrivo
Guanti sterili monouso (5 paia).		
Visiera paraschizzi		
Flacone di soluzione cutanea di betadine da 1 litro (1). (*)		
Flaconi di soluzione fisiologica (sodio cloruro - 0, 9%) da 500 ml (3).		
Compresse di garza sterile 10 x 10 in buste singole (10).		
Compresse di garza sterile 18 x 40 in buste singole (2).		
Teli sterili monouso (2)		
Pinzette da medicazione sterili monouso (2).		
Confezione di rete elastica di misura media (1)		
Confezione di cotone idrofilo (1).		
Confezioni di cerotti di varie misure pronti all'uso (2).		
Rotoli di cerotto alto cm. 2,5 (2).		
Un paio di forbici.		
Lacci emostatici (3).		
Ghiaccio pronto uso (due confezioni).		
Sacchetti monouso per la raccolta di rifiuti sanitari (2).		
Termometro.		
Apparecchio per la misurazione della pressione arteriosa.		
Guanti in lattice o vinile EN 374-2 (S-M-L)		
Telo isoterma (2)		
Foille o Fargan (1)		
Acqua ossigenata 250 ml (1)		

Data _____

firma _____



SCHEDA 5 - Istruzione Operativa “Prevenzione delle malattie a trasmissione ematica”;

LISTA DI DISTRIBUZIONE

Da affiggere all'interno della cassetta di Pronto Soccorso

A tutto il Personale della scuola

A tutti gli addetti al Primo soccorso

1. SCOPO

La procedura operativa è finalizzata ad evitare rischi di trasmissione di malattie ematiche durante le operazioni di soccorso, disinfezione di ferite, contatto con sangue e liquidi organici.

2. DESCRIZIONE DELLE ATTIVITÀ'

Al fine di evitare la diffusione di malattie che si trasmettono con liquidi organici infetti, in particolare n sangue (epatite B – epatite C – AIDS etc.) ma anche vomito, urine e feci, si danno le seguenti indicazioni:

- E' necessario indossare guanti monouso ogni volta si preveda di venire in contatto con liquidi organici di altre persone (es. per medicazioni, igiene ambientale)
- Gli strumenti didattici taglienti (forbici, punteruoli, cacciaviti ecc.) devono essere preferibilmente personali e comunque, qualora si imbrattino di sangue, devono essere opportunamente disinfettati.
- Il disinfettante da utilizzare per le superfici e/o i materiali imbrattati di sangue o altri liquidi organici è una soluzione di cloro attivo allo 0,5% che si ottiene diluendo una parte di candeggina in nove parti di acqua (es. 1 bicchiere di candeggina in 9 di acqua).

Per la disinfezione delle superfici e delle attrezzature si procede come indicato di seguito:

- indossare guanti monouso
- allontanare il liquido organico dalla superficie con carta assorbente
- detergere la superficie con soluzione detergente
- disinfettare con una soluzione di cloro attivo allo 0,5% preparata come detto sopra e lasciare agire la soluzione per un tempo minimo di 10 minuti
- sciacquare con acqua
- allontanare tutto il materiale utilizzato direttamente nel sacchetto apposito per la raccolta dei rifiuti sanitari
- togliere i guanti, gettarli nel sacchetto porta-rifiuti, chiudere il sacchetto contenente i rifiuti e smaltirlo
- lavarsi accuratamente le mani con acqua e sapone

N.B.: è necessario controllare la composizione del prodotto a base di Ipoclorito di sodio a disposizione, ed assicurarsi che abbia una concentrazione di cloro attivo al 5- 6% .

Nel caso di dover maneggiare siringhe usate, abbandonate in luoghi pubblici, raccoglierle senza pungersi e porle in contenitori rigidi e conferirle allo smaltimento insieme ai rifiuti urbani indifferenziati. *

Nel caso di puntura accidentale con aghi potenzialmente infetti occorre rivolgersi al personale sanitario della scuola o al pronto soccorso ospedaliero per i necessari controlli della trasmissione di malattie infettive

* Se le siringhe non sono collocate in contenitori rigidi, tali da non poter essere bucati dagli aghi, non possono essere smaltite con i rifiuti urbani

SCHEDA 6 - Ciò che il personale scolastico deve sapere sullo studente diabetico

Informazioni generali: il diabete non è una malattia infettiva, ma è il risultato di una mancata produzione da parte del pancreas di un ormone: l'insulina.

Senza l'insulina il cibo non può venire assimilato correttamente. Il diabete attualmente non è guaribile, può essere però controllato. Il trattamento consiste in una quotidiana iniezione di insulina e in una dieta speciale. Lo studente diabetico può partecipare a tutte le attività scolastiche, l'importante è che la famiglia comunichi al personale della scuola la patologia e che in caso di necessità si agisca correttamente.

Reazioni insuliniche: quando il livello dello zucchero nel sangue è troppo basso si può verificare uno squilibrio insulinico dovuto ad un eccessivo esercizio fisico, oppure a carenza di cibo. In queste circostanze l'organismo emette numerosi segnali d'allarme. Se questi segni sono riconosciuti al loro primo insorgere, le reazioni possono essere bloccate somministrando dello zucchero; qualora invece vengano trascurati, possono determinare convulsioni o uno stato di coma.

Il ragazzo diabetico riconosce molti dei sintomi sotto elencati e deve essere incoraggiato a denunciarli per poter essere aiutato.

Sintomi premonitori di reazioni insuliniche

Vista annebbiata	Difficoltà di coordinazione	Sudorazione	Irritabilità
Nausea	Pallore	Difficoltà di concentrazione	Mal di testa
Confusione	Torpore o affaticamento	Nervosismo o tremore	difficoltà di coordinazione

Trattamento: al primo segnale di uno di questi sintomi, somministrare :

zucchero :2 cucchiaini da the

succhi di frutta: un bicchiere

aranciata, coca cola : un bicchiere

L'alunno deve essere forzato a ingerire. Qualora non avvenisse miglioramento dopo 15'/20' ripetere la somministrazione di zucchero e chiamare il 118 .

Quando il ragazzo si riprende è consigliabile fargli consumare mezzo panino e un bicchiere di latte.

Avvisare la famiglia dell'episodio.

Consigli generali:

il ragazzo diabetico ha sovente sete e bisogno di urinare, è quindi opportuno lasciarlo uscire quando lo richieda.

Sarebbe opportuno che l'ora di educazione fisica non fosse quella precedente il pasto di mezzogiorno.

Lasciare che il ragazzo faccia merenda se ha necessità anche durante le ore di lezione.

SCHEDA 7 - indicazioni per l' utilizzo del 118 ed i numeri telefonici d' urgenza sanitaria

118 : NUMERO TELEFONICO DI SOCCORSO SANITARIO

- valido su tutto il territorio nazionale (non c'è prefisso)
- chiamata gratuita sia da casa che da telefoni pubblici (chiamata possibile anche da cellulari con credito esaurito)
- rispondono operatori addestrati che pongono delle domande

COSA DIRE

1. Presentarsi con nome e cognome.
2. Dare il numero del telefono dal quale si sta chiamando. In molti casi l'operatore può visualizzare il numero, ma è comunque preferibile lasciare un recapito per essere richiamati.
3. Dare la posizione esatta dell'evento, includendo il nome della città, la via e il numero civico.
4. Descrivere la situazione: malore o incidente, in quest'ultimo caso specificare quali sono i danni e il numero delle persone coinvolte.
5. Se ci sono poche persone coinvolte, dare una descrizione delle loro condizioni generali (cosciente o incosciente, respira o non respira, ha gli occhi aperti o meno risponde o meno alle domande).
6. Indicare quali interventi di primo soccorso sono stati già necessari.
7. Rispondere alle domande dell'operatore ed ascoltare le sue indicazioni
8. Chi chiama deve sempre riagganciare per ultimo.

Altri n. di telefono utili:

PRONTO SOCCORSO 0766/591242

VIGLI DEL FUOCO 115

CARABINIERI 112

POLIZIA DI STATO 113

SCHEDA 8 – richiesta di somministrazione farmaci a scuola

Al Dirigente Scolastico

Scuola _____

Via _____

I sottoscritti: _____

genitori di: _____

frequentante la classe: _____ della scuola _____

di: _____

CHIEDONO

-sia continuata a scuola la terapia prescritta, al proprio figlio, dal Medico curante o Centro di riferimento, di cui allegano prescrizione medica

- sia instaurata in caso di necessità la terapia di emergenza, di cui allegano prescrizione medica
S'impegnano a fornire il farmaco e la prescrizione medica recante la necessità e indispensabilità di somministrazione a scuola con posologia, orario e modalità.

Inoltre comunicheranno immediatamente ogni eventuale variazione di trattamento.

Si rendono disponibili a concordare un incontro in cui definire le modalità di intervento.

Recapiti telefonici: _____

Nervesa , _____

Firma *

* nel caso firmi un solo genitore, egli dichiara di essere consapevole di esprimere anche la volontà dell'altro genitore che esercita la patria potestà.

SCHEDA 9 – concessione della somministrazione di un farmaco a scuola

A seguito della richiesta del _____ inoltrata dai genitori di _____
classe _____ il Dirigente Scolastico, il personale della scuola, il medico ed i genitori si
sono riuniti ed accordati in data odierna circa la possibilità e la modalità di conservazione
e somministrazione del farmaco a scuola.

Luogo di conservazione del farmaco: _____

Eventuali modalità particolari da osservare nella somministrazione:

I genitori autorizzano il personale della scuola a somministrare il farmaco e sollevano lo
stesso personale da ogni responsabilità derivante dalla somministrazione del farmaco
stesso.

La famiglia è sempre disponibile e prontamente rintracciabile ai seguenti numeri
telefonici:

Il Medico _____ Il Dirigente Scolastico _____

Il Personale della scuola (qualifica) _____

Il Genitore * _____

* consapevole di esprimere anche la volontà dell'altro genitore che esercita la patria
potestà.

Si allega:

- Certificato del medico curante o Centro specialistico di riferimento che indica la
prescrizione del farmaco (sottolineandone il carattere di necessità) e la
posologia necessaria
- Richiesta dei genitori

_____, _____

PROCEDURA N. 13 PER IL COMPITO DI ASSISTENZA DI BASE IGIENICO PERSONALE DI ALUNNI CON DISABILITÀ MOTORIE NON COLLABORANTI

1. DEFINIZIONI E TERMINOLOGIA

Procedura

“Modalità definite per eseguire un’attività o serie di attività e comunicazioni, tra loro interrelate, per portare a compimento un servizio per il cliente/utente. Una procedura deve esprimere chi fa, cosa fa, come è fatto, dove, quando, perché e chi ne è responsabile”.

(Accreditamento, Certificazione ISO 9001/2000, Eccellenza)

Protocollo

“Schema predefinito, localmente concordato, di comportamento ottimale secondo ragioni, vincoli, obiettivi delle attività in oggetto”.

(Accreditamento, Certificazione ISO 9001/2000, Eccellenza)

Istruzioni operative

“Disposizione che stabilisce un’azione da compiere o precisa il modo con cui svolgere un’attività.

E’ un documento sintetico e descrittivo, di facile interpretazione che specifica le varie fasi di uno schema di flusso quando l’attività (o il “servizio”) da fornire richiede maggiori informazioni o quando sia necessario trasferire know-how mediante note ed avvertimenti”.

(Accreditamento, Certificazione ISO 9001/2000, Eccellenza)

2. ABBREVIAZIONI

DS: Dirigente scolastico

DSGA: direttore dei servizi gestionali e amministrativi

RSPP: responsabile del servizio di prevenzione e protezione

RLS: rappresentante dei lavoratori per la sicurezza

MC: medico competente

CS: collaboratore scolastico

PERS personale della scuola

ADD: addetto al primo soccorso

OSS: Operatore socio sanitario

AEC: assistente educativo culturale

GEN: genitori alunno disabile

S.EST: servizio esterno

DVR Documento di valutazione del rischio

DPI: Dispositivo di protezione individuale

PS: PRIMO SOCCORSO: Semplici manovre orientate a mantenere in vita l’infortunato e a prevenire complicazioni;

CASSETTA DI PRIMO SOCCORSO: contenitore conforme per posizionamento, custodia, accessibilità, etichettatura, contenuto, completezza e corretto stato d’uso ai presidi di cui all’art. 2 del Decreto 388/03;

3. RIFERIMENTO A PROCEDURE CORRELATE

EVENTI/ATTIVITA’	PROCEDURA
Pericolo grave ed immediato (incendio, terremoto ecc.)	Piano di evacuazione
Pulizia wc, arredi e attrezzature	Procedura pulizia
Ausilio nell’utilizzo della carrozzina motorizzata	Libretto d’uso e manutenzione (fornito da GEN)

4. SCOPO/OBIETTIVO DELLA PROCEDURA

Questa procedura è stata sviluppata per regolamentare, in termini di sicurezza e salute, le attività del personale addetto alla mansione di assistenza agli alunni con disabilità di tipo motorio.



L'obiettivo specifico da conseguire è quello di definire una serie di istruzioni operative, quale emanazione di un protocollo tra D.S., RLS, M.C. e RSPP basato sulla vigente normativa per dare al disabile la dovuta assistenza in termini di attività d'igiene personale.

5. CAMPO DI APPLICAZIONE:

La presente procedura si applica a tutti gli ambienti dell'istituzione scolastica, atri, corridoi, uffici, aule, servizi igienici, laboratori, palestre, spazi esterni, bar.

Si applica inoltre a tutte le attività a cui l'alunno con disabilità partecipa, secondo lo specifico processo mirato all'integrazione dell'alunno con disabilità nella comunità scolastica, quindi sia all'attività scolastica in istituto, sia all'attività complementare (viaggi di istruzione, partecipazione a progetti, ecc.)

6. COMPITI E COMPETENZE

Funzioni attività	DS	DSGA	RSPP	MC	RLS	GEN	CS	OSS	S.EST.
Responsabilità (approvazione)	X								
Progettazione (redazione)			X						
collaborazione				X	X	X			
applicazione							X	X	
Formazione									X
Verifica		X							
riesame	X								
divulgazione		X							

6.2. MATRICE DEI COMPITI

PERSONALE	COMPITI
OSS	Raccoglie le necessità fisiologiche dell'alunno disabile e le gestisce. Accompagna l'alunno al bagno Lo movimentava, lo assiste, lo pulisce e lo lava. Lo riaccompagna in classe
CS	Collabora alla movimentazione del disabile Si occupa della pulizia finale del locale e dello smaltimento rifiuti

7. RIFERIMENTI NORMATIVI:

7.1. salute e sicurezza sul lavoro

DECRETO LEGISLATIVO 9 aprile 2008, n. 81

Attuazione dell'articolo 1 della legge 3 agosto 2007, n. 123, in materia di tutela della salute e della sicurezza nei luoghi di lavoro.

DECRETO LEGISLATIVO 3 agosto 2009, n. 106.

Disposizioni integrative e correttive del Decreto legislativo 9 aprile 2008, n. 81, in materia di tutela della salute e della sicurezza nei luoghi di lavoro.

ACCORDO CONFERENZA STATO-REGIONI, 21 DICEMBRE 2011 (GAZZETTA UFFICIALE N. 8 DELL'11 GENNAIO 2012)

7.2. Riferimenti normativi per l'assistenza agli alunni con disabilità

DPR, 24 LUGLIO 1977, N° 616 in materia di oneri a carico dell'ente locale per l'assistenza scolastica -Capo VI artt. 42 e 45.

LEGGE 104/ 92, ART.13, COMMA 1, COMMA 3:



DECRETO LEGISLATIVO 31/03/98, N. 112, ART. 139, COMMA 1:

LEGGE 3 MAGGIO 1999, N. 124, ART. 8 - Trasferimento del personale ATA degli Enti Locali alle dipendenze dello Stato - comma 2:

D.M. 23/7/99 - ART. 7 - Trasferimento del personale ATA dagli Enti Locali allo Stato:

LEGGE 8/11/2000, N. 238 - Legge quadro per la realizzazione del sistema integrato di interventi e servizi sociali - Capo III - art. 14.

CCNL 1998/2001 - TABELLA A/1 Profilo del collaboratore scolastico.

PROTOCOLLO D'INTESA TRA IL MINISTERO P.I. E ANCI UPI UNCEM E OO.SS. DEL 13 SETTEMBRE 2000 - ART. 2, PUNTO B

CCNI 1998-2001 - art. 46

CONTRATTO RELATIVO AL SECONDO BIENNIO ECONOMICO DEL 15/2/2001-TAB. D

INTESA TRA MIUR E LE OO.SS SULLE FUNZIONI AGGIUNTIVE DEL 9/11/2001 - PUNTO 3

CCNL RELATIVO AL PERSONALE DEL COMPARTO SCUOLA PER IL QUADRIENNIO NORMATIVO 2002-2005 E IL PRIMO BIENNIO ECONOMICO 2002/2003:-ART. 47 - Compiti del personale ATA

PROFILI DI AREA DEL PERSONALE ATA -TABELLA A-

7.3.Riferimenti alla normativa tecnica

DECRETO MINISTERIALE N° 236 del 14/06/1989 Prescrizioni tecniche necessarie a garantire l'accessibilità, l'adattabilità e la visitabilità degli edifici privati e di edilizia residenziale pubblica e sovvenzionata e agevolata, ai fini del superamento e dell'eliminazione delle barriere architettoniche.

8. FINALITA':

Il presente documento è redatto con l'intento di dare la massima assistenza a disabile anche non collaborante, tutelando gli addetti adibiti al servizio.

9. PROCEDURA

9.1.CARATTERISTICHE DEL LOCALE BAGNO

-DIMENSIONI MINIME E CARATTERISTICHE COME DA NORMATIVA

-PAVIMENTO ANTISCIVOLO

-SPAZIO ADEGUATO AI MOVIMENTI IN SICUREZZA

-FINESTRA MIN. 1/8 SUPERFICIE IN PIANTA CON VENEZIANA

-PARETI IN MAIOLICATO(H MINIMA 2 METRI)

-INTERFONO CON LOCALE GUARDIOLA

-CASSETTA DI PRIMO SOCCORSO E ESTINTORE NELLE VICINANZE

-ATTREZZATURE, PRESIDI E ARREDI COME DA PARAGRAFO 8.

-ILLUMINAZIONE ORDINARIA E DI EMERGENZA ADEGUATA

9.2.ARREDI ATTREZZATURE E MATERIALI NECESSARI

ARREDI	RESP. MANTENIMENTO
Lettino	OSS
Armadietto materiali	CS
Armadietto per DPI monouso	OSS

ATTREZZATURE	RESP. MANTENIMENTO
Bacinelle	OSS

MATERIALI	RESP. SCORTE
dimesan o similare	OSS
Sapone liquido	CS
Salviette di carta	CS
Carta igienica	CS



Sacchi per rifiuti	CS
Spugna	OSS
Sapone liquido	CS
DPI usa e getta	OSS

10. CONOSCENZE E PREREQUISITI DI BASE

10.1. CONOSCENZE

Gli operatori devono conoscere e essere formati e addestrati su:

PRESA CROCIATA

PRESA A SGABELLO

PRESA AVVOLGENTE

10.2. PREREQUISITI

A seconda dello stato fisico e del grado di formazione del CS, l'OSS deciderà sui ruoli nella movimentazione, impartendo eventuale informazione aggiuntiva, dopo aver controllato che tutte le attrezzature, e i materiali siano disponibili e pronti all'uso.

10.3. MODALITÀ' COMPORTAMENTALI DEGLI OPERATORE

10.3.1 SALUTE E SICUREZZA

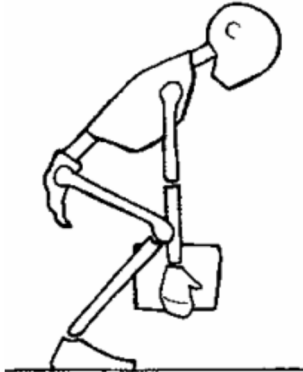
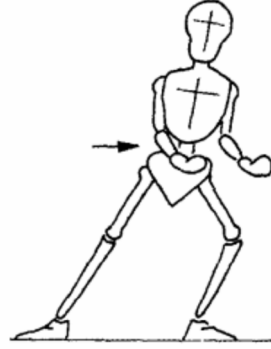
	<p>a - evitare di flettere la schiena, utilizzando la flessione delle ginocchia;</p> <p>;</p>
	<p>b - ampliare la base di appoggio, e quindi le condizioni di equilibrio, allargando e flettendo le gambe, in senso trasversale o longitudinale a seconda della direzione dello spostamento.</p> <p>Nel caso di trasferimenti o spostamenti al lettino del ragazzo, appoggiare un ginocchio sul lettino</p>
<ul style="list-style-type: none"> ▪ c - avvicinarsi il più possibile al paziente da spostare; ▪ d - garantire una buona presa del paziente (presa crociata, sottoscapolare, zona cavo popliteo), prima di iniziare qualsiasi operazione di movimentazione; ▪ e - durante la preparazione alla movimentazione impartire le indicazioni con parole, frasi e gesti semplici. 	

10.3.2.NORME PER L'UTILIZZO DELLA CARROZZINA

- **f** - posizionare la carrozzina nel modo più congruo rispetto al movimento da fare;
- **g** - controllare che sia ben frenata;
- **h** - rimuovere gli elementi ingombranti (bracciolo – pedana poggiapiedi)

10.3.3.NORME PER L'UTILIZZO DEL LETTO

- i** – controllare che il lettino sia stabile e che il cuscino sia correttamente posizionato

11. FASI

11.1.SEGNALAZIONE DELLO STUDENTE DI NECESSITA' FISILOGICHE

11.2.ACCOMPAGNAMENTO DELL'ALUNNO AL SERVIZIO IGIENICO

11.3.MOVIMENTAZIONE DELL'ALUNNO DA CARROZZINA A LETTINO

11.4.ASSISTENZA E IGIENE

11.5.MOVIMENTAZIONE DELL'ALUNNO DA LETTINO A CARROZZINA

11.6.ACCOMPAGNAMENTO DAL SERVIZIO IGIENICO

11.1.SEGNALAZIONE DELLO STUDENTE DI NECESSITA' FISILOGICHE

L'alunno segnala una necessità corporale. Viene informato l'OSS.

11.2.ACCOMPAGNAMENTO DELL'ALUNNO AL SERVIZIO IGIENICO

L'OSS prende in carico lo studente per accompagnarlo al servizio igienico, usufruendo dell'ascensore. Valuta, a secondo delle necessità fisiologiche del ragazzo, se sia il caso di chiamare un CS per la movimentazione da carrozzina a lettini e viceversa. In questo caso segnala al CS di piano di avvertire il collega affinché si rechi con immediatezza al servizio igienico.

11.3.MOVIMENTAZIONE DELL'ALUNNO DA CARROZZINA A LETTINO

Di competenza OSS e CS. Non sono previsti dispositivi ausiliari per la movimentazione.

Prima modalità

- Sottofase 1 – presa dell'alunno disabile

-Sottofase 2 trasferimento verso il lettino

	<p>1 – il primo operatore posiziona le gambe del paziente sul lettino (N.B. nel caso di ospiti particolarmente rigidi il posizionamento delle gambe sul letto può essere difficoltoso e controindicato. In questo caso il primo operatore, posto lateralmente al disabile, ne afferra le gambe) il secondo operatore, alle spalle del paziente, effettua la presa crociata .</p>
	<p>2 – sincronizzando i movimenti i due eseguono il trasferimento verso il lettino.</p>

Seconda modalità

- Sottofase 1 – presa dell’alunno disabile
- Sottofase 2 - trasferimento verso il lettino

	<p>1 – i due operatori, ai lati del paziente, effettuano la “presa a sgabello” (vedi 11.5 – prima modalità sottofase 3)</p>
	<p>2 – sincronizzando i movimenti i due eseguono il trasferimento verso il letto.</p>

11.4. ASSISTENZA E IGIENE

Questa fase, di competenza normalmente dell’OSS, prevede l’uso della padella e di contenitori vari oltrechè di materiale specifico (carta igienica, spugna); deve essere disponibile acqua calda e fredda.

Prima di iniziare le operazioni, l’OSS dovrà indossare i DPI previsti al paragrafo 13.2.

Dopo aver assistito l’alunno disabile e dopo averlo pulito e deterso, l’OSS allontanerà l’attrezzatura ed i materiali impiegati in modo da liberare il lettino.

Si toglierà i guanti e successivamente gli altri DPI ponendoli a rifiuto

Si laverà le mani secondo il protocollo 13.1.

Riveste il ragazzo e si prepara per la fase successiva.

11.5.MOVIMENTAZIONE DELL'ALUNNO DA LETTINO A CARROZZINA

Di competenza OSS e CS. Non sono previsti dispositivi ausiliari per la movimentazione.

Prima modalità

- Sottofase 1 – far sedere l'alunno disabile
- Sottofase 2 – estrarre le gambe del ragazzo fuori dal lettino
- Sottofase 3 – trasferimento verso la carrozzina.





		<p>1 – gli operatori sono posti ai lati del paziente, -appoggiano il dorso della mano caudale (distale rispetto alla testa del paziente) dietro la sua palla, facendola passare sotto l'ascella; - appoggiano la mano craniale (prossimale rispetto alla testa del paziente) sul letto; - sollevano il paziente facendo forza sugli arti inferiori e sul braccio craniale (vedi modalità a – b).</p>
	<p>2) – Il primo operatore afferra da dietro, con presa avvolgente, le spalle e il bacino del paziente, mentre il secondo operatore, posto lateralmente al paziente, ne afferra le gambe. Muovendosi in sincronia, effettuano una rotazione del paziente di 90°, posizionandolo seduto sul bordo del letto.</p>	
	<p>3) – I due operatori effettuano la "presa a sgabello": dopo aver messo il paziente a braccia conserte, effettuano la presa crociata, appoggiando un ginocchio sul letto; afferrano da sotto, con la mano libera, le ginocchia del paziente e, sollevandolo di peso, con movimento in sincronia, lo trasferiscono sulla carrozzina. La carrozzina deve essere posizionata, ben frenata, non troppo vicina al letto.</p>	

Seconda modalità

- Sottofase 1 – far sedere l'alunno disabile



- Sottofase 2 – trasferimento verso la carrozzina.

		<p>1 – gli operatori sono posti ai lati del paziente, -appoggiano il dorso della mano caudale (distale rispetto alla testa del paziente) dietro la sua palla, facendola passare sotto l'ascella; - appoggiano la mano craniale (prossimale rispetto alla testa del paziente) sul letto; - sollevano il paziente facendo forza sugli arti inferiori e sul braccio craniale (vedi modalità a – b).</p>
	<p>2) – il primo operatore sostiene il paziente da dietro ed effettua la presa crociata, appoggia un ginocchio sul piano del letto. Il secondo operatore posiziona la carrozzina, ben frenata, a fianco del letto, la direziona con lo schienale alla testa del paziente, ne rimuove il bracciolo dal lato del trasferimento ed i poggiapiedi. La seduta della carrozzina viene regolata fino a livello del lettino.</p>	
	<p>Il secondo operatore afferra le gambe del paziente in prossimità delle ginocchia e, sincronizzando i movimenti, i due effettuano il trasferimento (vedi modalità a – e).</p>	

11.6. ACCOMPAGNAMENTO DAL SERVIZIO IGIENICO

L'OSS accompagna l'alunno in aula,

Il CS se non ha preliminarmente indossato i DPI previsti nel protocollo 10.2, li indossa e pulisce il bagno, secondo la specifica procedura correlata. I materiali di risulta saranno posti nel contenitore predisposto.

Si toglie guanti e gli altri DPI ponendoli a rifiuto

Si lava bene le mani secondo il protocollo 10.1.

Chiude il contenitore dei rifiuti scendendo e portandolo al cassonetto

12. ATTIVITA' FUORI LINEA

12.1. Manovra manuale di spostamento verso il cuscino :

Di competenza OSS e CS. Non sono previsti dispositivi ausiliari per la movimentazione.

- per questa manovra sono sempre necessari due operatori. Lo spostamento va scomposto in Due sottofasi.

-sottofase 1 – far sedere il paziente

-sottofase 2 – spostare il paziente verso il cuscino.

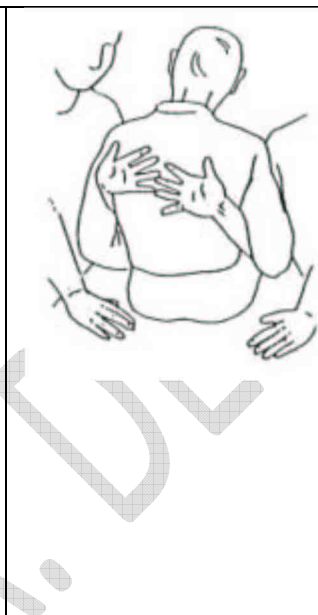

1 – gli operatori sono posti ai lati del paziente, -
appoggiano il dorso della mano caudale (distale rispetto alla testa del paziente) dietro la sua palla, facendola passare sotto l'ascella;
- appoggiano la mano craniale (prossimale rispetto alla testa del paziente) sul letto;
- sollevano il paziente facendo forza sugli arti inferiori e sul braccio craniale (vedi modalità a – b).



2 – gli operatori, posti ai lati del paziente, appoggiano un ginocchio sul letto, dietro il suo bacino;
- mettono il paziente a braccia "conserte";
- effettuano la "presa crociata" afferrando saldamente con una mano entrambi gli arti superiori (vedi modalità c) ;
- con l'altra mano effettuano la presa sotto la coscia;
- sollevano e spostano il paziente verso il cuscino (vedi modalità e).

12.2. SOLLEVAMENTO DA TERRA DI PAZIENTE NON COLLABORANTE -VERIFICATE LE EVENTUALI MISURE DI PRONTO INTERVENTO DA PRESTARE

Di competenza OSS e CS. Non sono previsti dispositivi ausiliari per la movimentazione.

- Fase 1 – il paziente viene fatto sedere
- Fase 2 – sollevamento del paziente
- Fase 3 – trasferimento del paziente su letto / carrozzina.

	<p>1) – due operatori, posti accovacciati ai lati del paziente, gli fanno assumere la posizione seduta (vedi 11.5. modalità 1, sottofase 1)</p> <p>2) – opzione 1 – sono presenti due operatori che effettuano la presa crociata, gli altri due la presa sottopoplitea</p> <p>3) – con movimento in sincronia eseguono il trasferimento verso il letto o la carrozzina (vedi modalità a,f,g).</p>
--	---

13. PROTOCOLLI

13.1. IL LAVAGGIO SEMPLICE DELLE MANI

SCOPO: rimuovere lo sporco e ridurre il rilascio di microbi evitando l'insorgenza d'infezioni mano - correlate.

CAMPO DI APPLICAZIONE: mani e, nel caso di contaminazione, avambracci

DETERGENTE: Detergente liquido per le mani

TEMPO DI CONTATTO: Almeno 15", con sfregamento

QUANDO

- Prima e dopo le attività che richiedono il contatto diretto con l'ospite
- Dopo il contatto con materiali organici
- Dopo aver maneggiato padelle, pappagalli, pannoloni
- All'inizio e al termine del turno
- Prima del contatto con cibi e relative stoviglie
- Per l'applicazione e sostituzione di maschere facciali
- Prima e dopo la rimozione dei guanti
- Prima e dopo aver fumato
- Prima e dopo l'utilizzo del WC

COME

1. Adattare la temperatura dell'acqua
2. Bagnare le mani
3. Prelevare una dose di sapone liquido
4. Sfregare per produrre schiuma evitando di generare schizzi
5. Insaponare e frizionare per almeno 15 - 30 secondi
6. Praticare i movimenti illustrati a fine protocollo
7. Sciacquare con acqua corrente
8. Asciugare con salvietta di carta
9. Usare le stesse salviette per chiudere il rubinetto

NOTE

-Asciugare accuratamente le mani dopo il lavaggio; un ambiente umido favorisce la rapida proliferazione dei germi e danneggia l'epidermide.

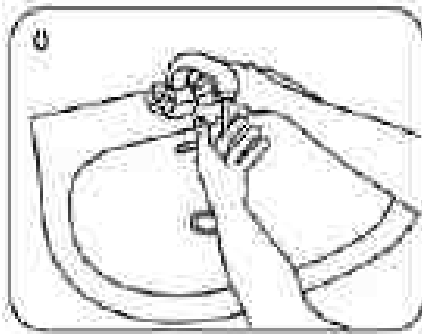

0 Inumidire le mani con l'acqua

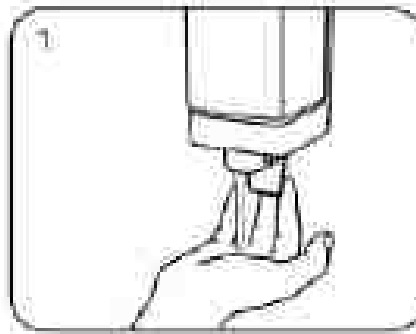

1 Applicare sapone in quantità sufficiente a coprire tutte le superfici

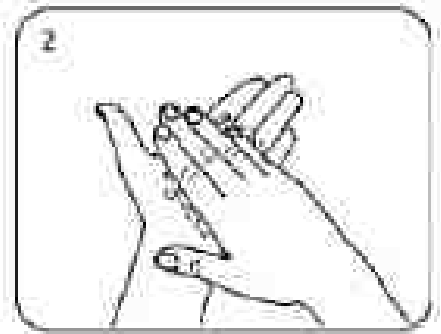

2 Frizionare le mani, palmo a palmo

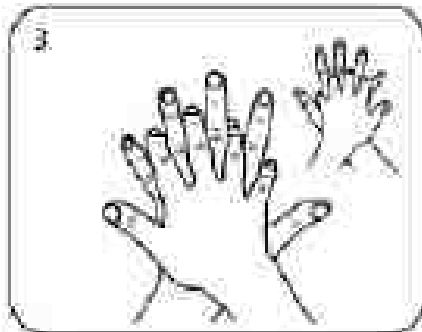

3 Sovrappone il palmo destro al dorso sinistro intrecciando le dita, e viceversa

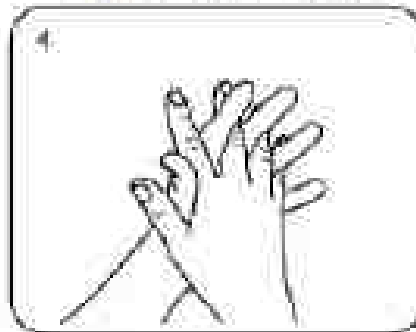

4 Palmo a palmo, intrecciando le dita

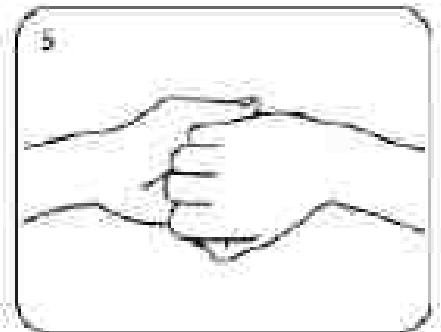

5 Appoggiare il dorso delle dita al palmo della mano opposta, bloccando le dita a vicenda

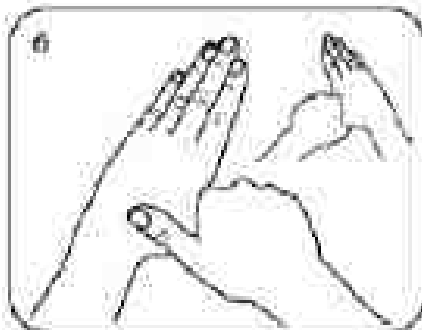

6 Frizionare il pollice sinistro stretto nel palmo destro con un movimento rotatorio, e viceversa

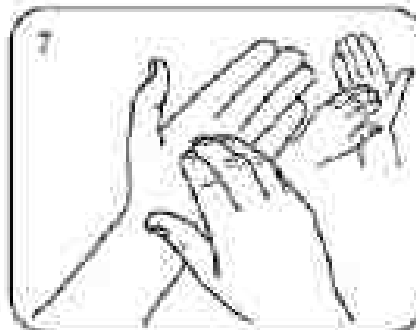

7 Frizionare con movimento rotatorio avanti e indietro, con le dita della mano destra strette nel palmo sinistro, e viceversa

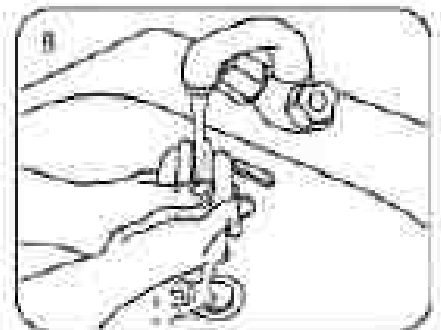

8 Sciacquare le mani con l'acqua



9 Asciugare accuratamente con un asciugamano monouso

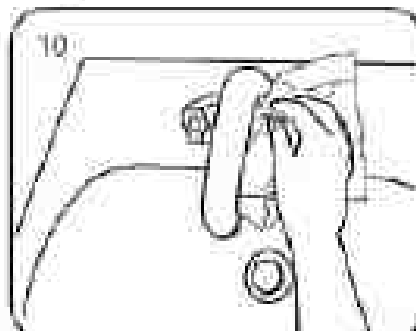

10 Usare l'asciugamano per chiudere il rubinetto

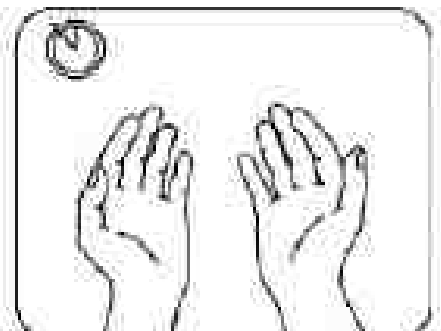

11 Le mani sono sicure

13.2.USO DI DISPOSITIVI DI PROTEZIONE INDIVIDUALE (D.P.I.)

Introduzione all'uso dei D.P.I.

Imparare a salvaguardare la propria salute nell'esercizio dell'attività è di importanza fondamentale. È necessario quindi saper utilizzare i presidi e acquisire le strategie utili a combattere le situazioni di esposizione a fattori di rischio.

I presidi e le procedure idonee a proteggere l'operatore dal contatto con sangue, liquidi organici, aria contaminata prendono il nome quindi di Dispositivi Individuali di Protezione (D.P.I.), i datori di lavoro e i dipendenti per legge condividono la responsabilità dell'applicazione di tali precauzioni. Poichè è impossibile per un operatore conoscere tutti gli ospiti portatori di infezioni, tutti i liquidi organici, di qualsiasi ospite devono essere considerati infetti e devono essere prese quell'insieme di norme (precauzioni universali) finalizzate ad evitare il diffondersi e la trasmissione di infezioni.

Guanti

Le mani degli operatori sono il veicolo principale di trasferimento di patogeni da un ospite all'altro e dall'ospite a sé stessi.

L'uso dei guanti ha lo scopo di proteggere gli operatori dal contatto con materiale organico e di ridurre la probabilità che il personale possa essere infettato dai germi dalle proprie mani.

L'uso dei guanti è una misura protettiva in aggiunta e non in sostituzione del lavaggio delle mani.

QUANDO: in caso di:

1. contatto con materiale biologico
2. operazioni di pulizia, di raccolta rifiuti, di rifacimento dei letti
3. operazioni di raccolta di materiale sporco.
4. Per pulizie ambientali usare guanti per pulizie domestiche resistenti a stress chimici e meccanici, questi, al termine delle operazioni devono essere lavati e asciugati.

COME:

5. Devono essere di taglia adeguata, monouso, sostituiti se lacerati o usurati.
6. Gli operatori non devono toccare occhi, cute e mucose, oggetti circostanti o altre persone (escluso l'assistito) con mani guantate.
7. Prima e dopo l'utilizzo dei guanti l'operatore deve lavarsi le mani con acqua e sapone.
8. È vietato svolgere attività che esulino dalle precedenti e/o fuori dalle aree contraddistinte per l'igiene personale del disabile.
9. Vanno indossati prima di prendersi cura dell'alunno ed allontanati immediatamente dopo, evitando accuratamente di toccare superfici, maniglie, ascensori, telefoni, altri elettrodomestici perchè sulle superfici i microbi si comportano allo stesso modo che sulla cute.
10. Non indossare per lungo tempo lo stesso paio di guanti perchè l'umidità che si forma sulle mani favorisce la moltiplicazione dei microbi della cute. È meglio toglierli, lavarsi le mani e indossarne un altro paio.
11. Quando si procede alla pulizia delle attrezzature sanitarie o di altri ausili i guanti da indossare devono essere di diverso tipo, vanno indossati guanti più resistenti ai tagli.
12. Quando si sfilano i guanti, per evitare la contaminazione delle mani dell'operatore, il primo guanto deve essere pinzato dall'esterno, in corrispondenza del palmo, con la mano ancora guantata e allontanato; il secondo deve essere asportato afferrandolo all'interno, in corrispondenza del polso, con le dita della mano non guantata.
13. Se l'operatore con le mani guantate indossa anche mascherina e occhiali (d.p.i.), questi devono essere tolti dopo aver sfilato i guanti o averli detersi, per evitare la contaminazione di capelli e cute del viso.

Camici



Sono distribuiti indumenti specifici monouso che devono essere integri, puliti e di taglia adeguata.



L'utilizzatore dovrà verificare personalmente integrità e pulizia dell'indumento e adeguatezza delle taglie, *dovrà porre a rifiuto l'indumento qualora questo risulti imbrattato.*

Occhiali

Sono raccomandati quando le operazioni possono esporre gli occhi a schizzi di materiale biologico.

Devono essere compatibili con occhiali o lenti a contatto indossati dall'operatore.

Devono essere anti-appannamento e sono dispositivi per la protezione da gocce o spruzzi di liquidi in ottemperanza alla norma tecnica EN 166.

<p>Occhiale monouso per la protezione da esposizione a fluidi corporei e ad altri liquidi potenzialmente inquinanti, categoria I Conforme à norma EN 166 B</p>		<p>OSS CS</p>
<p>Camice monouso (presidio medico chirurgico) In TNT, non sterile, idrorepellente, anallergico, con allacciatura posteriore e polsini. Categoria I</p>		<p>OSS CS</p>
<p>Copriscarpa in polipropilene con elastico alla caviglia e suola antiscivolo antiskid, ambidestro, categoria I</p>		<p>OSS CS</p>

<p>faciale filtrante FFP1 monouso fornisce protezione per polveri e aerosol a base d'acqua. Protegge fino a 4 volte il TLV Categoria I Norma di riferimento EN 149</p>		<p>OSS CS</p>
---	--	-------------------

ING. A. DEL PIANO

13.3.PROTOCOLLO IN CASO DI INFORTUNIO BIOLOGICO

In caso di sospetta contaminazione per:

Infortunio da puntura o taglio con possibile esposizione accidentale ad agenti biologici trasmissibili per via ematica, occorre procedere come segue:

1. Favorire il sanguinamento e detergere con acqua e sapone;
2. Disinfettare la ferita con cloro ossidante elettrolitico (10%) prodotto a base di iodio (disponibile nella cassetta di primo soccorso);

In caso di infortunio da contaminazione:

1. Cute: detergere con acqua e sapone e procedere a disinfettare la parte interessata con cloro ossidante elettrolitico (10%);
2. Mucose: risciacquare con cloro ossidante elettrolitico al 5 - 10% o acqua ossigenata;
3. Congiuntiva: risciacquare abbondantemente con acqua.

Schema per la gestione dell'infortunio biologico:

1. Informare dell'accaduto la Direzione
2. La struttura provvederà a inviare l'infortunato quanto prima, e non oltre 4 ore dall'infortunio, al Pronto Soccorso di riferimento per i provvedimenti del caso.
3. Contestualmente è opportuno informare dell'accaduto il medico competente.

PROCEDURA 14 UTILIZZO DI SCALE PORTATILI

1.DEFINIZIONI E TERMINOLOGIA

Procedura

“Modalità definite per eseguire un’attività o serie di attività e comunicazioni, tra loro interrelate, per portare a compimento un servizio per il cliente/utente. Una procedura deve esprimere chi fa, cosa fa, come è fatto, dove, quando, perché e chi ne è responsabile”.

(Accreditamento, Certificazione ISO 9001/2000, Eccellenza)

Protocollo

“Schema predefinito, localmente concordato, di comportamento ottimale secondo ragioni, vincoli, obiettivi delle attività in oggetto”.

(Accreditamento, Certificazione ISO 9001/2000, Eccellenza)

Istruzioni operative

“Disposizione che stabilisce un’azione da compiere o precisa il modo con cui svolgere un’attività.

E’ un documento sintetico e descrittivo, di facile interpretazione che specifica le varie fasi di uno schema di flusso quando l’attività (o il “servizio”) da fornire richiede maggiori informazioni o quando sia necessario trasferire know-how mediante note ed avvertimenti”.

(Accreditamento, Certificazione ISO 9001/2000, Eccellenza)

2.ABBREVIAZIONI

DS: Dirigente scolastico

DSGA: direttore dei servizi gestionali e amministrativi

RSPP: responsabile del servizio di prevenzione e protezione

RLS: rappresentante dei lavoratori per la sicurezza

MC: medico competente

CS: collaboratore scolastico

PERS personale della scuola

ADD: addetto al primo soccorso

OSS: Operatore socio sanitario

AEC: assistente educativo culturale

GEN: genitori alunno disabile

S.EST: servizio esterno

DVR Documento di valutazione del rischio

DPI: Dispositivo di protezione individuale

PS: PRIMO SOCCORSO: Semplici manovre orientate a mantenere in vita l’infortunato e a prevenire complicazioni;

3.RIFERIMENTO A SITUAZIONI DI RISCHIO

EVENTI/ATTIVITA'
Rischio fisico

4. SCOPO/OBIETTIVO DELLA PROCEDURA

La presente procedura ha per oggetto il corretto utilizzo delle scale, il cui uso comunque deve essere di volta in volta autorizzato dal datore di lavoro.

5.CAMPO DI APPLICAZIONE:

La procedura presente è applicata a tutte le attività scolastiche che possono richiedere eccezionalmente l'utilizzo di scale

6 COMPITI E RESPONSABILITA'

6.1 RESPONSABILITA'

Funzioni	DS	DSGA	RSPP	RLS	PERS
Attività					



Responsabilità (approvazione)	X				
Progettazione (redazione)			X		
Collaborazione				X	
Chi fa il controllo		X			
Chi la deve rispettare					X
Formazione	X	X			
Verifica		X			
Riesame	X		X		
informazione	x				

Per presa visione: il medico competente

6.2.MATRICE DEI COMPITI

PERSONALE COINVOLTO	COMPITI
DS	È informato sulla necessità di utilizzo di scale e attiva il DSGA per l'applicazione della procedura.
PERS	Si adegua alla presente procedura

6.3.MODALITA' DI PUBBLICITA'

Gestione		
	Distribuzione	Aggiornamenti
Modalità	Responsabile	Responsabile
Informazione a tutto il personale sul divieto di uso di scale senza PERMESSO DI LAVORO	D.S.	R.S.P.P.
Verifica della scala formazione dell'addetto	DSGA	

7. RIFERIMENTI NORMATIVI:

Il presente documento è emanato ai sensi della normativa vigente e in particolare:

d.l. 81/08 e s.m.i. Attuazione dell'articolo 1 della Legge 3 agosto 2007, n. 123 in materia di tutela della salute e della sicurezza nei luoghi di lavoro.

art. 111

art 113

UNI EN 131 parte 1° e 2°

8. FINALITA':

Il presente documento è redatto per l'utilizzo delle scale portatili in sicurezza, quando occasionalmente è necessario.



9. MODALITA' OPERATIVE

Le scale portatili devono essere costruite nel rispetto della norma EN-131 ed in linea con quanto richiesto dal D.lgs. 81/08 del 9/04/2008)

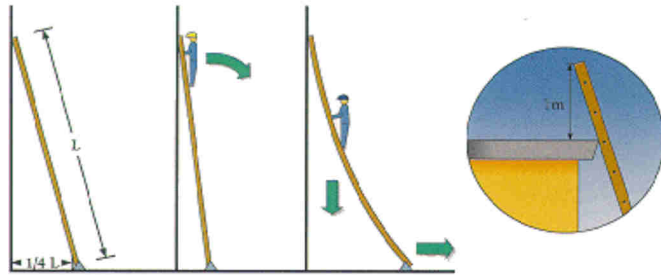

SCALE SEMPLICI PORTATILI

- Devono essere costruite con materiale adatto alle condizioni di impiego, possono quindi essere in ferro, alluminio o legno, ma devono essere sufficientemente resistenti ed avere dimensioni appropriate all'uso;
- le scale in legno devono avere i pioli incastrati nei montanti che devono essere trattenuti con tiranti in ferro applicati sotto i due pioli estremi; le scale lunghe più di 4 mt. devono avere anche un tirante intermedio;
- in tutti i casi devono essere provviste di dispositivi antisdrucchio (in genere di gomma o plastica zigrinata) alle estremità inferiori dei due montanti e di elementi di trattenuta o di appoggi antisdrucchio alle estremità superiori.

MODALITÀ OPERATIVE

Prima dell'uso

- Durante il trasporto a spalla la scala deve essere tenuta inclinata e mai orizzontale, particolarmente in prossimità delle svolte e quando la visuale è limitata;
- valutare il tipo di scala da impiegare in base al tipo di intervento da svolgere ed assicurarsi che la stessa sia integra nei suoi componenti;
- la scala deve superare di almeno 1 mt. il piano di accesso (vedi disegno sopra). E' possibile far proseguire un solo montante efficacemente fissato;
- l'estremo superiore di un piolo della scala va portato allo stesso livello del bordo del piano servito, per evitare inciampi;

- le scale usate per l'accesso a piani successivi non devono essere poste una in prosecuzione dell'altra;
- l'inclinazione va scelta giudiziosamente; per scale fino a circa 8 mt. di lunghezza, il piede (cioè la distanza orizzontale dalla base della scala dalla verticale del punto di appoggio), deve risultare pari a circa $\frac{1}{4}$ della propria lunghezza;
- la salita e la discesa vanno effettuate con il viso rivolto verso la scala, tenendosi sulla linea mediana della scala ed entrambe le mani posate esclusivamente ed alternativamente sui pioli;
- è vietata la riparazione dei pioli rotti con listelli di legno chiodati sui montanti;
- le scale posizionate su terreno cedevole vanno appoggiate su un'unica tavola di ripartizione, non sono ammissibili sistemazioni precarie di fortuna;
- per l'impiego di scale su neve, ghiaccio, fango, ghiaia, ecc., i montanti inferiori devono essere provvisti di un dispositivo a punta, in quanto i normali piedini in gomma non garantiscono l'antisdrucciolamento in tale situazione; si vieta, pertanto, nelle sopraccitate situazioni l'uso di scale sprovviste di punta;
- il sito dove viene installata la scala (sia quello inferiore che quello superiore) deve essere sgombro da eventuali materiali e lontano dai passaggi e dalle aperture (per es. porte);
- tutte le scale portatili, ad eccezione di quelle a castello, devono essere utilizzate solo in modo occasionale per raggiungere la quota o per brevissime operazioni e non per lavori prolungati nel tempo per i quali è preferibile utilizzare attrezzature più stabili;
- le scale non devono mai servire ad usi diversi da quelli per cui sono state costruite e tanto meno essere poste in posizione orizzontale per congiungere due piani;
- va evitato l'impiego di scale metalliche in vicinanza di apparecchiature o linee elettriche scoperte e sotto tensione.

Durante l'uso

- Indipendentemente dall'altezza dove viene eseguito il lavoro o la semplice salita, le scale, ad eccezione di quelle a libro ed a castello, devono essere sistemate e vincolate (per es. con l'utilizzo di chiodi, graffe in ferro, listelli, tasselli, legature, ecc.) in modo che siano evitati sbandamenti, slittamenti, rovesciamenti, oscillazioni od inflessioni accentuate; quando non sia attuabile l'adozione di detta misura, le scale devono essere trattenute al piede da altra persona che dovrà indossare il copricapo antinfortunistico;
- durante gli spostamenti laterali, anche i più piccoli, nessun lavoratore deve trovarsi sulla scala;
- la scala deve essere utilizzata da una sola persona per volta evitando il trasporto di materiale, ad eccezione degli attrezzi necessari ad eseguire il lavoro; in ogni caso non dovrà essere superata la portata massima prevista dal costruttore;

Dopo l'uso



- Controllare periodicamente lo stato di conservazione, provvedendo a richiedere la necessaria manutenzione; tali controlli dovranno avvenire almeno ogni sei mesi riportando la data di effettuazione, gli esiti della verifica e la firma dell'esecutore. Sarà cura dei preposti appurare che tale verifica venga eseguita;
- le scale non utilizzate devono essere conservate in luogo riparato dalle intemperie e asciutto, lontane da sorgenti di calore e, possibilmente, sospese ad appositi ganci;
- segnalare immediatamente eventuali anomalie riscontrate, in particolare: pioli rotti, gioco fra gli incastri, fessurazioni, carenza dei dispositivi antiscivolo e di arresto.

ING. A. DEL PIANO



DISPOSITIVI DI PROTEZIONE INDIVIDUALE

Durante l'utilizzo delle scale portatili, l'operatore obbligatoriamente dovrà indossare i seguenti dispositivi di protezione individuale;

D.P.I.

QUANDO

Guanti di protezione

Durante la salita e la discesa dalla scala
(anche per l'operatore a terra quando la sua presenza sia prevista)

Scarpe antinfortunistiche
con suola anti scivolo

Durante la salita e la discesa dalla scala
(anche per l'operatore a terra quando la sua presenza sia prevista)

Cintura di sicurezza a fascia

In caso di lavori in cui è necessario staccare
entrambe le mani dalla scala e nelle altre
situazioni in cui vi sia il rischio di cadere
(non applicabile su scale a libro ed a castello)

Elmetto po

Durante il posizionamento della scala ed in caso di
caduta di oggetti dall'alto per l'operatore sulla scala,
mentre per l'eventuale operatore addetto alla



trattenuta ai piedi della scala l'elmetto dovrà sempre essere indossato

E' preferibile l'utilizzo di idonei indumenti protettivi personali (divisa di lavoro) per evitare impigliamenti.

ING. A. DEL PIANO



CONTROLLI E VERIFICHE

Il preposto è tenuto a prestare una costante vigilanza affinché i lavoratori rispettino le disposizioni elencate nella presente procedura di sicurezza.

Qualora egli stesso riscontri la mancata attuazione delle suddette disposizioni, sarà autorizzato ad effettuare tempestivamente un **richiamo scritto**, copia del quale sarà consegnata al Datore di lavoro e per conoscenza al Responsabile del Servizio di Prevenzione e Protezione dei rischi.

RESPONSABILITÀ DEI LAVORATORI

È fatto obbligo a qualsiasi destinatario della presente procedura attenersi scrupolosamente a quanto indicato, consultando eventualmente il preposto qualora le indicazioni di sicurezza non possano essere applicate per problemi particolari.

Il lavoratore che non rispetti le procedure di sicurezza sarà ritenuto direttamente responsabile in caso di infortunio.

Si ricorda che il D.Lgs. 81/2008, in caso di mancata osservanza delle procedure di sicurezza di cui sopra, prevede pesanti ammende e, nei casi più gravi, l'arresto.

La scuola si riserva la facoltà di attuare tutte le misure necessarie al fine di evitare il ripetersi di azioni pericolose da parte dei lavoratori, qualora si verificassero.

PROCEDURA N. 15 NORME PER LE GITE SCOLASTICHE

1.DEFINIZIONI E TERMINOLOGIA

Procedura

“Modalità definite per eseguire un’attività o serie di attività e comunicazioni, tra loro interrelate, per portare a compimento un servizio per il cliente/utente. Una procedura deve esprimere chi fa, cosa fa, come è fatto, dove, quando, perché e chi ne è responsabile”.

(Accreditamento, Certificazione ISO 9001/2000, Eccellenza)

Protocollo

“Schema predefinito, localmente concordato, di comportamento ottimale secondo ragioni, vincoli, obiettivi delle attività in oggetto”.

(Accreditamento, Certificazione ISO 9001/2000, Eccellenza)

Istruzioni operative

“Disposizione che stabilisce un’azione da compiere o precisa il modo con cui svolgere un’attività.

E’ un documento sintetico e descrittivo, di facile interpretazione che specifica le varie fasi di uno schema di flusso quando l’attività (o il “servizio”) da fornire richiede maggiori informazioni o quando sia necessario trasferire know-how mediante note ed avvertimenti”.

(Accreditamento, Certificazione ISO 9001/2000, Eccellenza)

2.ABBREVIAZIONI

DS: Dirigente scolastico

DSGA: direttore dei servizi gestionali e amministrativi

RSPP: responsabile del servizio di prevenzione e protezione

RLS: rappresentante dei lavoratori per la sicurezza

MC: medico competente

CS: collaboratore scolastico

COMM: commissioni e organi istituzionali

PERS personale della scuola

ADD: addetto al primo soccorso

OSS: Operatore socio sanitario

AEC: assistente educativo culturale

GEN: genitori alunno disabile

S.EST: servizio esterno

DVR Documento di valutazione del rischio

DPI: Dispositivo di protezione individuale

PS: PRIMO SOCCORSO: Semplici manovre orientate a mantenere in vita l’infortunato e a prevenire complicazioni;

3.RIFERIMENTO A SITUAZIONI DI RISCHIO

EVENTI/ATTIVITA'
Rischio chimico, fisico aumentati

4. SCOPO/OBIETTIVO DELLA PROCEDURA

La presente procedura ha per oggetto il comportamento dei referenti responsabili e di tutti i partecipanti in caso di gite scolastiche o attività simili, per tener sotto controllo i rischi che si possono manifestare in ambienti di frequentazione non solita.

5.CAMPO DI APPLICAZIONE:

La procedura presente è applicata a tutte le componenti scolastiche che partecipano alla gita e anche a eventuali persone non accompagnatori paganti che, qualora inserite nel gruppo, potrebbero con il loro comportamento inficiare o intralciare le azioni intraprese per la salute e la sicurezza.



6. COMPITI E RESPONSABILITA'

6.1 RESPONSABILITA'

Funzioni Attività	DS	COMM	RSP	RLS	UT/ DSGA
Responsabilità (approvazione)	X				
Progettazione (redazione)			X		
Collaborazione				X	
Chi fa il controllo	X				
Chi la deve rispettare		X			X
Verifica		X			
Riesame	X		X		
Informazione	X				

Per presa visione: il medico competente

6.2. MATRICE DEI COMPITI

PERSONALE COINVOLTO	COMPITI
DS	Promuove la presente procedura nell'ambito degli organi istituzionali (commissione gite, ufficio tecnico, ecc.)
DSGA e UT	Nella richiesta dei preventivi include gli elementi significativi di questa procedura

7. RIFERIMENTI NORMATIVI:

Il presente documento è emanato ai sensi della normativa vigente e in particolare:

d.l. 81/08 e s.m.i. Attuazione dell'articolo 1 della Legge 3 agosto 2007, n. 123 in materia di tutela della salute e della sicurezza nei luoghi di lavoro.

all. IV

8. FINALITA':

Il presente documento è redatto con l'intento di pianificare preventivamente le condizioni di salute e sicurezza durante la gita scolastica.

9. MODALITA' OPERATIVE

ALLA COMMISSIONE VIAGGI DEVE OTTENERE I SEGUENTI DOCUMENTI DALL'AGENZIA CONTRAENTE:

- 1) possesso dell'autorizzazione regionale all'esercizio delle attività professionali delle agenzie di viaggio e turismo, precisandone gli estremi e fornendo gli eventuali riferimenti (secondo le varie leggi regionali) in ordine all'iscrizione, nell'apposito registro-elenco, del titolare e del direttore tecnico;
- 2) assunzione di responsabilità in toto dell'osservanza delle norme di legge nell'organizzazione del viaggio, in ordine ad eventuali omissioni o inadempienze;
- 3) "estratto del documento di valutazione dei rischi" di tutti i luoghi (musei, parchi, monumenti, etc...) che verranno visitati in gita. (in questo modo verranno evitati tutti i pericoli rilevati)
- 4) "estratto del documento di valutazione dei rischi" dei ristoranti/ristori che saranno frequentati durante la gita (in questo modo verranno evitati tutti i pericoli rilevati)
- 5) "estratto del documento di valutazione dei rischi" degli alberghi/hotels in cui alloggeranno i componenti della gita. (in questo modo verranno evitati tutti i pericoli rilevati)
- 6) "dichiarazione di idoneità del mezzo", qualora la richiesta inoltrata ai Vigili urbani non sia seguita da ispezione di questi.



- 7) Copia del libretto di circolazione del mezzo, da cui poter desumere il proprietario, l'effettuazione della revisione annuale, la categoria del veicolo
- 8) fotocopia della patente "D" e del certificato di abilitazione professionale "KD" del o dei conducenti;
- 9) dichiarazione sostitutiva di atto di notorietà rilasciata dal proprietario del veicolo, attestante che il personale impiegato È dipendente della ditta e che ha rispettato le norme in vigore per quanto concerne i periodi di guida e i periodi di riposo nella settimana precedente il giorno di partenza;
- 10) attestazione o fotocopie dei certificati di assicurazione, da cui risulti che il mezzo È coperto da una polizza assicurativa che preveda un massimale di almeno 5 miliardi di lire per la copertura dei rischi a favore delle persone trasportate, quando sul mezzo viaggiano almeno trenta persone;
- 11) dichiarazione che il mezzo È regolarmente fornito di cronotachigrafo, che è lo strumento, previsto dalla legislazione vigente, atto a controllare se il personale addetto abbia osservato le norme in materia di orario di guida;
- 12) fotocopia dell'attestazione dell'avvenuto controllo dell'efficienza del cronotachigrafo da parte di un'officina autorizzata;
- 13) attestazione dell'impegno di presentare, alla fine del viaggio, fotocopie dei dischi del cronotachigrafo (dalla partenza all'arrivo);
- 14) dichiarazione che il mezzo presenta una perfetta efficienza dal punto di vista della ricettività, in proporzione al numero dei partecipanti e dal punto di vista meccanico. L'efficienza del veicolo deve essere comprovata dal visto di revisione tecnica annuale presso gli uffici M.C.T.C.
- 15) Qualora, per motivi del tutto eccezionali, il viaggio sia organizzato in modo tale da tenere in movimento l'automezzo per un periodo superiore alle 9 (nove) ore giornaliere, siano presenti due autisti. L'alternarsi alla guida dei due autisti consente l'osservanza del regolamento CEE n. 3820 del 20 dicembre 1985, il quale prescrive che il periodo di guida continuata di un medesimo autista non può superare le quattro ore e mezza, specificando che, in tutti i casi il viaggio preveda un percorso di durata inferiore alle ore 9 giornaliere, l'autista effettuerà un riposo non inferiore a 45 minuti ogni quattro ore e mezza di servizio;
- 16) Assicurazione che la sistemazione alberghiera offerta presenti, sia per l'alloggio che per il vitto, i necessari livelli di igienicità e di benessere per i partecipanti. A questo riguardo è, comunque, opportuno che gli organizzatori si assicurino che l'alloggio non sia ubicato in località moralmente poco sicure o eccessivamente lontane dai luoghi da visitare.
- 17) e' opportuno scegliere alberghi nelle cui camere non vi siano letti a castello o strutture protette da caduta dall'alto inadeguate.

B.PREDISPORRE LE PROCEDURE DA ATTUARE PER SITUAZIONI DI PRONTO SOCCORSO:

- 1) e' necessario che i responsabili del viaggio abbiano a disposizione un armadietto/zaino di pronto soccorso (per le emergenze di rapida soluzione).
- 2) e' necessario che i responsabili del viaggio abbiano a disposizione numeri di pronto soccorso della zona in cui viene effettuata la gita.
- 3) e' necessario che i responsabili del viaggio abbiano a disposizione il numero telefonico di un medico cui rivolgersi nel caso in cui non sia possibile contattare un centro di soccorso.

C.PREDISPORRE LE PROCEDURE DI CONTROLLO

Gli accompagnatori responsabili, giunti alla struttura ospitante, dovranno ispezionare le stanze per verificare se:

- 1) le finestre dispongano di adeguato parapetto (100 cm)
- 2) uscite su dislivelli protetti

In caso negativo, dovranno richiedere alla struttura di porre in atto opportune misure di sicurezza (blocco delle finestre oppure sostituzione della camera con altra idonea)

D.RICHIEDERE ALLA FAMIGLIA DI OGNI COMPONENTE DELLA GITA:

- eventuali allergie alimentari
- eventuali allergie a materiali e/o indumenti
- per la durata della gita, e' necessario che i genitori consegnino alla scuola un certificato medico attestante la necessita' di assunzione del farmaco.



- eventuali patologie (se lo studente deve assumere qualsiasi farmaco fare compilare a ciascun partecipante alla gita, un modulo predisposto dalla scuola per rilevare allergie, forme patologiche...)
- numero telefonico di un genitore o familiare raggiungibile in caso di emergenza.
- ricordare agli studenti che e' vietato l'uso di sostanze dannose alla salute (alcool, sigarette etc...)
- informare gli studenti che e' vietato l'uso di farmaci, anche di automedicazione, senza il consenso dei docenti.
- Collaborare con la scuola nel raccomandare ai partecipanti di non sporgersi dalle finestre dell'albergo, divieto di scavalcare i parapetti di balconi e finestre delle stanze, divieto di fumare o consumare alcolici o sostanze stupefacenti, mantenere un comportamento dignitoso.

.PREDISPORRE IL VIAGGIO ANDATA/RITORNO, INDIVIDUARE IL PERCORSO DAL PUNTO DI PARTENZA "SCUOLA" O STAZIONE CON IL TRENO O L'AUTOBUS E RITORNO SECONDO QUESTA SPECIFICA:

- 1) far salire tutti gli alunni nell'autobus o nel vagone prenotato o scelto per il viaggio. (lo studente si puo' alzare dal posto assegnato solo se autorizzato dal docente e/o accompagnatore)
- 2) in caso di guasto o di sosta forzata, prevedere la possibilita' di completare il viaggio con un mezzo alternativo (e' necessario avere a disposizione numeri telefonici per contattare i mezzi alternativi).
- 3) se non e' possibile continuare il viaggio e' necessario avere a disposizione i numeri telefonici di alberghi/hotels dove alloggiare.
- 4) individuare agenzie che garantiscano assistenza di emergenza durante il viaggio.

F. SEGUIRE LE PRESENTI INDICAZIONI PER GLI ATTRAVERSAMENTI STRADALI:

- 1) fornire preventivamente la presente informazione a tutti i partecipanti.
- 2) compattare il gruppo, che puo' essere interrotto solo se il semaforo assume il colore giallo
- 3) attraversare esclusivamente in corrispondenza a passaggi pedonali.
- 4) individuazione dell'apri fila e del chiudi fila e sorveglianza del responsabile munito di adeguato giubbotto ad alta visibilita'
- 5) e' vietato l'attraversamento autonomo del singolo partecipante, che, in caso di necessita', deve segnalare al responsabile la volonta' di attraversare la strada.

G.PREDISPORRE "PROCEDURE SPECIFICHE" PER EVENTUALI VISITE/ESCURSIONI "PARTICOLARI"; QUESTA PROCEDURA INDIVIDUA:

- 1) percorsi (mezzi,tragitti, orari....)
- 2) eventuale presenza di assistenti/esperti per escursioni "particolari".(trekking, gite su barconi etc...)
- 3) eventuali dispositivi di protezione individuale da indossare.

H.E' PREFERIBILE CHE IL RAPPORTO DOCENTI-STUDENTI NON SIA MAGGIORE DI 1 A 15 (esempio 1 docente per 10 alunni),

al fine di ottenere un'efficace sorveglianza ; questo tenendo conto delle esigenze di servizio della scuola.

I. OGNI GITA DOVRA' ESSERE APPROVATA DALLA COMMISSIONE GITE E DAL CONSIGLIO D'ISTITUTO IN BASE A QUESTO REGOLAMENTO.

J.PROCEDURE PER ALUNNI DIVERSAMENTE ABILI:

- 1) predisporre un'assistenza specifica e personalizzata per poter svolgere adeguatamente tutte le fasi della gita.
- 2) e' opportuno che ogni alunno diversamente abile abbia un accompagnatore personale oltre a quelli gia' previsti.

PROCEDURA N. 16 SMALTIMENTO RIFIUTI SPECIALI

1.DEFINIZIONI E TERMINOLOGIA

Procedura

“Modalità definite per eseguire un’attività o serie di attività e comunicazioni, tra loro interrelate, per portare a compimento un servizio per il cliente/utente. Una procedura deve esprimere chi fa, cosa fa, come è fatto, dove, quando, perché e chi ne è responsabile”.

(Accreditamento, Certificazione ISO 9001/2000, Eccellenza)

Protocollo

“Schema predefinito, localmente concordato, di comportamento ottimale secondo ragioni, vincoli, obiettivi delle attività in oggetto”.

(Accreditamento, Certificazione ISO 9001/2000, Eccellenza)

Istruzioni operative

“Disposizione che stabilisce un’azione da compiere o precisa il modo con cui svolgere un’attività.

E’ un documento sintetico e descrittivo, di facile interpretazione che specifica le varie fasi di uno schema di flusso quando l’attività (o il “servizio”) da fornire richiede maggiori informazioni o quando sia necessario trasferire know-how mediante note ed avvertimenti”.

(Accreditamento, Certificazione ISO 9001/2000, Eccellenza)

2.ABBREVIAZIONI

DS: Dirigente scolastico

DSGA: direttore dei servizi gestionali e amministrativi

RSPP: responsabile del servizio di prevenzione e protezione

RLS: rappresentante dei lavoratori per la sicurezza

MC: medico competente

CS: collaboratore scolastico

PERS personale della scuola

ADD: addetto al primo soccorso

OSS: Operatore socio sanitario

AEC: assistente educativo culturale

GEN: genitori alunno disabile

S.EST: servizio esterno

DVR Documento di valutazione del rischio

DPI: Dispositivo di protezione individuale

PS: PRIMO SOCCORSO: Semplici manovre orientate a mantenere in vita l’infortunato e a prevenire complicazioni;

3.RIFERIMENTO A SITUAZIONI DI RISCHIO

EVENTI/ATTIVITA'	PROCEDURA
Rischio chimico, biologico	

4. SCOPO/OBIETTIVO DELLA PROCEDURA

La presente procedura ha per oggetto la gestione dei rifiuti speciali

5.CAMPO DI APPLICAZIONE:

La procedura presente è applicata a tutte le attività scolastiche in cui si producono rifiuti speciali

6. COMPITI E RESPONSABILITA'

6.1. RESPONSABILITA'

Funzioni Attività	DS	DSGA	RSPP	RLS	PERS
Responsabilità (approvazione)	X				



Progettazione (redazione)			X		
Collaborazione				X	
Chi fa il controllo	X	X			
Chi la deve rispettare					X
Formazione	X				
Verifica	X	X			
Riesame			X		
informazione	x				

Per presa visione: il medico competente

6.2.MATRICE DEI COMPITI

PERSONALE COINVOLTO	COMPITI
DS	Promuove la procedura a tutti i livelli, mettendo a disposizione mezzi e attrezzature e rapportandosi con ditte specializzate (UT e DSGA)
PERS	Segue la presente procedura

6.3.MODALITA' DI PUBBLICITA'

Gestione		
Distribuzione		Aggiornamenti
Modalità	Responsabile	Responsabile
Informazione a tutto il personale che hanno a che fare con rifiuti speciali	D.S.	R.S.P.P.

7. RIFERIMENTI NORMATIVI:

Il presente documento è emanato ai sensi della normativa vigente e in particolare:

d.l. 81/08 e s.m.i. Attuazione dell'articolo 1 della Legge 3 agosto 2007, n. 123 in materia di tutela della salute e della sicurezza nei luoghi di lavoro.

art. 222

all. IV

d.lgs 152/2006

8. FINALITA':

Il presente documento è redatto con l'intento di pianificare la gestione dei rifiuti speciali prodotti in Istituto e costituire anche una responsabile consapevolezza negli alunni con l'opportuna informazione.

9. MODALITA' OPERATIVE

DESCRIZIONE DELLA FASE DI LAVORO

..operatore che svolge la propria attività lavorativa costituita da: smaltimento di rifiuti speciali.

ATTREZZATURE DI LAVORO

..sono previste queste 'attrezzature di lavoro' specifiche: sacchi/sacchetti – contenitori – carrelli trasportatori.

RISCHI: INDIVIDUAZIONE E VALUTAZIONE SITUAZIONE PERICOLOSA

..rischio di infortunio dovuto ad una errata 'postazione operativa' durante lo



svolgimento dell'attività lavorativa.

..rischio di essere contagiati dai 'rifiuti speciali'.

..una sbagliata 'attività lavorativa' può provocare danni di lieve/media/alta entità.

MISURE ED AZIONI DI PREVENZIONE E PROTEZIONE

..i 'rifiuti speciali' prodotti e/o individuati nei plessi scolastici sono costituiti da:

- 'prodotti' utilizzati durante lo svolgimento dell'attività lavorativa e/o dell'attività didattica.; le modalità di smaltimento sono indicate nelle 'schede di sicurezza del prodotto' (la voce n.12 indica: informazioni in merito alla pericolosità del prodotto nei confronti dell'ambiente a seguito di una sua immissione incontrollata in esso (informazioni ecologiche) – la voce n.13 indica: informazioni indicanti come smaltire il prodotto o i contenitori da esso contaminati, nel rispetto dell'ambiente e nel rispetto delle norme/leggi vigenti).

- 'prodotti/animali' rilevati all'interno dei plessi scolastici (all'interno degli edifici e/o all'interno delle aree di pertinenza dei plessi).

..ogni 'rifiuto speciale' deve essere raccolto e/o depositato dal personale della scuola (docenti/personale ata), prima di essere consegnato a 'ditte specializzate' e/o a 'enti', secondo queste procedure:

- l'operatore scolastico, munito di idonei d.p.i. (guanti e mascherine) preleva il rifiuto speciale' e lo deposita in un contenitore

- l'operatore scolastico, munito di idonei d.p.i. (guanti e mascherine), ripone il 'contenitore' (con il rifiuto speciale) in un ripostiglio chiuso a chiave

- l'operatore scolastico contatta la 'ditta specializzata' e/o l'ente' per lo smaltimento del rifiuto speciale.

Tutti i 'rifiuti speciali' (prodotti e/o individuati nei plessi scolastici) devono essere smaltiti secondo queste procedure:

- tramite 'ditte specializzate' per lo smaltimento di rifiuti speciali.

- tramite l'amministrazione comunale' che provvederà a smaltire i rifiuti mediante 'ditte specializzate' convenzionate con l'ente.

- tramite l'ausl che provvederà a smaltire i rifiuti sanitari mediante 'ditte specializzate' convenzionate con l'ente.

(per ogni 'contenitore/pacco di rifiuti speciali' consegnato deve essere predisposta una 'bolla di consegna' indicante le caratteristiche del rifiuto).

DISPOSITIVI DI PROTEZIONE INDIVIDUALE (DPI)

per questa 'procedura operativa' e' previsto l'uso di questi 'dispositivi di protezione individuale':

- mascherine

- visiera

- guanti (contro rischio biologico/chimico).

- guanti (contro rischio meccanico).

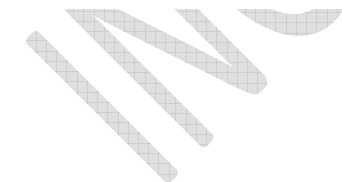

PROCEDURA N. 17 ETICHETTE SUGLI IMBALLI E SCHEDE DI SICUREZZA.

1.DEFINIZIONI E TERMINOLOGIA

Procedura

“Modalità definite per eseguire un’attività o serie di attività e comunicazioni, tra loro interrelate, per portare a compimento un servizio per il cliente/utente. Una procedura deve esprimere chi fa, cosa fa, come è fatto, dove, quando, perché e chi ne è responsabile”.

(Accreditamento, Certificazione ISO 9001/2000, Eccellenza)

Protocollo

“Schema predefinito, localmente concordato, di comportamento ottimale secondo ragioni, vincoli, obiettivi delle attività in oggetto”.

(Accreditamento, Certificazione ISO 9001/2000, Eccellenza)

Istruzioni operative

“Disposizione che stabilisce un’azione da compiere o precisa il modo con cui svolgere un’attività.

E’ un documento sintetico e descrittivo, di facile interpretazione che specifica le varie fasi di uno schema di flusso quando l’attività (o il “servizio”) da fornire richiede maggiori informazioni o quando sia necessario trasferire know-how mediante note ed avvertimenti”.

(Accreditamento, Certificazione ISO 9001/2000, Eccellenza)

2.ABBREVIAZIONI

DS: Dirigente scolastico

DSGA: direttore dei servizi gestionali e amministrativi

RSPP: responsabile del servizio di prevenzione e protezione

RLS: rappresentante dei lavoratori per la sicurezza

MC: medico competente

CS: collaboratore scolastico

PERS personale della scuola

ADD: addetto al primo soccorso

OSS: Operatore socio sanitario

AEC: assistente educativo culturale

GEN: genitori alunno disabile

S.EST: servizio esterno

DVR Documento di valutazione del rischio

DPI: Dispositivo di protezione individuale

PS: PRIMO SOCCORSO: Semplici manovre orientate a mantenere in vita l’infortunato e a prevenire complicazioni;

3.RIFERIMENTO A SITUAZIONI DI RISCHIO

EVENTI/ATTIVITA'	PROCEDURA
Rischio chimico, incendio	

4. SCOPO/OBIETTIVO DELLA PROCEDURA

La presente procedura ha per oggetto la corretta informazione del personale che entra in contatto con materiali e sostanze a rischio chimico.

5.CAMPO DI APPLICAZIONE:

La procedura presente è applicata a tutte le attività scolastiche che richiedano l'utilizzo di prodotti chimici

6. COMPITI E RESPONSABILITA'

6.1.RESPONSABILITA'

Funzioni Attività	DS	DSGA	RSPP	RLS	PERS



Responsabilità (approvazione)	X				
Progettazione (redazione)			X		
Collaborazione				X	
Chi fa il controllo	X	X			
Chi la deve rispettare					X
Formazione	X				
Verifica	X	X			
Riesame			X		
Informazione	x				

Per presa visione: il medico competente

6.2.MATRICE DEI COMPITI

PERSONALE COINVOLTO	COMPITI
DS	Promuove la procedura a tutti i livelli, mettendo a disposizione mezzi e attrezzature e rapportandosi con ditte specializzate (UT e DSGA)
PERS	Segue la presente procedura

6.3.MODALITA' DI PUBBLICITA'

Gestione		
Distribuzione		Aggiornamenti
Modalità	Responsabile	Responsabile
Informazione a tutto il personale che hanno a che fare con rifiuti speciali	D.S.	R.S.P.P.

7. RIFERIMENTI NORMATIVI:

Il presente documento è emanato ai sensi della normativa vigente e in particolare:
d.l. 81/08 e s.m.i. Attuazione dell'articolo 1 della Legge 3 agosto 2007, n. 123 in materia di tutela della salute e della sicurezza nei luoghi di lavoro.

Titolo IX

all. da XXXVIII a XLIII

regolamento REACH

regolamento CLP

8. FINALITA':

Il presente documento è redatto con l'intento di informare con chiarezza tutti i lavoratori e alunni (lavoratori equiparati)

9. MODALITA' OPERATIVA:

LE ETICHETTE SUGLI IMBALLI

le etichette sui contenitori dei prodotti sono per l'operatore la prima fonte di informazione su ciò che deve manipolare e pertanto deve essere in grado di saperla leggere correttamente.

Esse contengono informazioni su:

- rischi conseguenti alla manipolazione
- idonee procedure da adattare per la riduzione di tali rischi (soprattutto da parte degli utilizzatori). Frasi standard che illustrano in forma sintetica i rischi associati



all'uso (frasi di rischio o frasi R/H);

- frasi standard che descrivono le più comuni procedure di sicurezza da adottare per ridurre i rischi (note come consigli di prudenza o frasi S/P);
- un numero telefonico di emergenza per avere utili informazioni sulle più corrette misure da adottare in caso di emergenza.

simbologie, indicazioni di pericolo, frasi di rischio o consiglio di prudenza si riferiscono alle norme comunitarie e nazionali.

LE SCHEDE DI SICUREZZA

Le leggi nazionali e comunitarie in materia di classificazione ed etichettatura delle sostanze stabiliscono (per sostanze o preparati pericolosi) l'obbligo di fornire all'utilizzatore del prodotto una scheda di dati di sicurezza. Questo documento costituisce, rispetto alle etichette, un sistema di informazione più completo per i rischi associati all'uso dei prodotti (in particolare per gli ag.chimici).

Le schede di sicurezza costituiscono linee guida su:

- precauzioni da adottare durante la manipolazione.
- provvedimenti più idonei in caso di necessità/emergenza.

La scheda di sicurezza deve contenere obbligatoriamente 16 voci (sezioni).

La scheda di sicurezza deve essere in italiano e mantenuta sempre aggiornata. Essa deve essere letta e consultata prima dell'inizio di una operazione di manipolazione;

Essa, in particolare, fornisce questi dati:

- numero telefonico (spesso) per rivolgersi in caso di emergenza.

• la sezione n.01 fornisce:

informazioni per identificare la sostanza o la miscela.

• la sezione n.02 fornisce:

informazioni su ingredienti e componenti chimici classificati pericolosi (specificando i rischi che ciascuno provoca e le quantità presenti).

• la sezione n.03 fornisce:

informazioni, riportate in modo succinto, indicanti:

- i rischi più importanti per l'uomo e per l'ambiente;
- gli effetti dannosi per la salute umana;
- i sintomi che possono insorgere in seguito all'uso del prodotto ed in caso di esposizione.

• la sezione n.04 fornisce:

informazioni brevi su cosa fare in caso di infortunio:

- per quanto attiene al primo soccorso che può essere portato all'infortunato da persone vicine;
- individuazione della necessità di intervento da parte di personale specializzato (medico/pronto soccorso/ecc.)

• la sezione n.05 fornisce:

informazioni necessarie a chi deve intervenire in caso di incendio causato dall'ag.chimico (o sviluppato nelle vicinanze).

Sono evidenziati:

- i mezzi estinguenti più idonei e quelli che non devono invece essere impiegati per ragioni di sicurezza;
- l'equipaggiamento protettivo speciale per gli addetti all'estinzione;
- eventuali rischi fisici derivanti dall'agente chimico o dai suoi prodotti di combustione.

• la sezione n.06 fornisce:

informazioni per precauzioni da prendere in caso di:

- fuoriuscita o versamento del prodotto chimico.

Informazioni per precauzioni da prendere per:

- la tutela ambientale (allontanamento del materiale versato in fognature/scarichi o nel suolo, come ripulire e bonificare).

• la sezione n.07 fornisce: 19 informazioni indicanti:

- le metodologie che assicurano uno stoccaggio sicuro del prodotto (es. ventilazione dei locali, tipologia dei contenitori, ecc.);



- le condizioni o i materiali da evitare durante l'immagazzinamento per non compromettere la sicurezza dello stoccaggio .

(umidità, materiali da evitare, luce, calore, fiamme libere, accumulatori di elettricità statica, limiti di temperatura).

•la sezione n.08 fornisce:

informazioni indicanti, per un prodotto, le misure precauzionali da adottare per ridurre la probabilità di venire in contatto con esso (e di venirvi "esposti").

.informazioni indicanti i d.p.i. (indumenti protettivi, occhiali, guanti, scarpe, grembiule, maschere, ecc.) più idonei da indossare allo scopo di proteggere la persona dall'aggressione del prodotto.

•la sezione n.09 fornisce:

informazioni indicanti:

- provvedimenti di natura tecnica;

- parametri di controllo;

- particolari misure igieniche; che consentono di ridurre il rischio di esposizione.

Sono indicate le principali proprietà del prodotto (aspetto – odore – PH – densità - punto infiammabilità – solubilità - velocità evaporazione - densità vapore – ecc.) necessarie per la sicurezza e la tutela dell'ambiente.

Ad esempio

- solubilità e densità indicano se il prodotto si scioglie o meno nell'acqua e se galleggia o va a fondo.

- grado di infiammabilità indica la minima temperatura a cui si formano vapori infiammabili.

- velocità di evaporazione e densità del vapore indicano la tendenza a generare vapori.

- aspetto ed odore ci permettono spesso di riconoscere l'agente chimico da altre sostanze.

•la sezione n.10 fornisce:

informazioni indicanti se un prodotto è più o meno stabile nelle condizioni di lavoro e alla possibilità che si verifichino reazioni pericolose in particolari circostanze.

•la sezione n.11 fornisce:

Informazioni indicanti i vari effetti tossicologici immediati e ritardati (sulla salute) che possono insorgere in seguito ad una esposizione.

Per ogni prodotto, sono date informazioni sulle diverse vie di esposizione con una descrizione degli effetti associati.

•la sezione n.12 fornisce:

Informazioni in merito alla pericolosità del prodotto nei confronti dell'ambiente a seguito di una sua immissione incontrollata in esso (informazioni ecologiche).

•la sezione n.13 fornisce:

informazioni indicanti come smaltire il prodotto o i contenitori da esso contaminati, nel rispetto dell'ambiente (nel rispetto delle norme/leggi vigenti).

•la sezione n.14 fornisce:

informazioni indicanti le precauzioni da seguire durante il trasporto o la movimentazione (etichettatura, imballo, segnalazioni di pericolo).

•la sezione n.15 fornisce:

informazioni relative a raccomandazioni di norme o di accordi internazionali concernenti l'imballaggio e il trasporto di merci pericolose.

•la sezione n.16 fornisce:

eventuali altre informazioni che potrebbero essere importanti per la sicurezza e la salute.

PROCEDURA N. 18 DA ADOTTARE PER IL CAMBIO DEL TONER

1. DEFINIZIONI E TERMINOLOGIA

Procedura

“Modalità definite per eseguire un’attività o serie di attività e comunicazioni, tra loro interrelate, per portare a compimento un servizio per il cliente/utente. Una procedura deve esprimere chi fa, cosa fa, come è fatto, dove, quando, perché e chi ne è responsabile”.

(Accreditamento, Certificazione ISO 9001/2000, Eccellenza)

Protocollo

“Schema predefinito, localmente concordato, di comportamento ottimale secondo ragioni, vincoli, obiettivi delle attività in oggetto”.

(Accreditamento, Certificazione ISO 9001/2000, Eccellenza)

Istruzioni operative

“Disposizione che stabilisce un’azione da compiere o precisa il modo con cui svolgere un’attività.

E’ un documento sintetico e descrittivo, di facile interpretazione che specifica le varie fasi di uno schema di flusso quando l’attività (o il “servizio”) da fornire richiede maggiori informazioni o quando sia necessario trasferire know-how mediante note ed avvertimenti”.

(Accreditamento, Certificazione ISO 9001/2000, Eccellenza)

2. ABBREVIAZIONI

DS: Dirigente scolastico

DSGA: direttore dei servizi gestionali e amministrativi

RSPP: responsabile del servizio di prevenzione e protezione

RLS: rappresentante dei lavoratori per la sicurezza

MC: medico competente

CS: collaboratore scolastico

PERS personale della scuola

ADD: addetto al primo soccorso

OSS: Operatore socio sanitario

AEC: assistente educativo culturale

GEN: genitori alunno disabile

S.EST: servizio esterno

DVR Documento di valutazione del rischio

DPI: Dispositivo di protezione individuale

PS: PRIMO SOCCORSO: Semplici manovre orientate a mantenere in vita l’infortunato e a prevenire complicazioni;

3. RIFERIMENTO A SITUAZIONI DI RISCHIO

EVENTI/ATTIVITA'
Rischio chimico, incendio

4. SCOPO/OBIETTIVO DELLA PROCEDURA

La presente procedura ha per oggetto la corretta informazione del personale che anche sporadicamente deve cambiare il toner in stampanti e fotocopiatrici.

5. CAMPO DI APPLICAZIONE:

La procedura presente è applicata a tutte le attività scolastiche a cui può competere il cambio del toner

.



6. COMPITI E RESPONSABILITA'

6.1, RESPONSABILITA'

Funzioni Attività	DS	DSGA	RSP	RLS	PERS
Responsabilità (approvazione)	X				
Progettazione (redazione)			X		
Collaborazione				X	
Chi fa il controllo	X	X			
Chi la deve rispettare					X
Formazione	X				
Verifica	X	X			
Riesame			X		
Informazione	X				

Per presa visione: il medico competente

6.2.MATRICE DEI COMPITI

PERSONALE COINVOLTO	COMPITI
DS	Promuove la procedura a tutti i livelli disponendone l'applicazione
DSGA	Si attiva per far rispettare la procedura al personale ATA
PERS	Segue la presente procedura

6.3.MODALITA' DI PUBBLICITA'

Gestione		
Distribuzione		Aggiornamenti
Modalità	Responsabile	Responsabile
Informazione a tutto il personale che possono sostituire, anche occasionalmente, toner e cartucce	D.S./DSGA	R.S.P.P.

7. RIFERIMENTI NORMATIVI:

Il presente documento è emanato ai sensi della normativa vigente e in particolare:
d.l. 81/08 e s.m.i. Attuazione dell'articolo 1 della Legge 3 agosto 2007, n. 123 in materia di tutela della salute e della sicurezza nei luoghi di lavoro.

Titolo IX

all. da XXXVIII a XLIII

regolamento REACH

regolamento CLP

scheda di sicurezza

8. FINALITA':

Il presente documento è redatto con l'intento di informare con chiarezza tutti i lavoratori

9. PROCEDURA:

Pur non essendo costituiti da sostanze di particolare pericolosità, i toner delle stampanti laser e delle fotocopiatrici devono essere trattati con particolare cautela. Infatti il toner contiene carbone nero in



polvere, causa di possibile irritazione alle vie respiratorie: al fine di evitare tale rischio è sufficiente attuare semplici regole di comportamento, quali quelle sotto elencate.

REGOLE GENERALI DI COMPORTAMENTO SICURO.

- 1 Conservare il toner e le cartucce di ricambio in un luogo (o armadietto) non facilmente accessibile alle persone non autorizzate.
- 2 Disattivare l'alimentazione elettrica (utilizzando l'apposito interruttore installato sulla macchina), prima di effettuare qualsiasi intervento (sostituzione del toner, recupero dei fogli incastrati, ecc.), facendo attenzione a non venire in contatto con parti ustionanti della macchina.
- 3 Utilizzare sempre i DPI (guanti, mascherina monouso) messi a disposizione dal proprio Responsabile e restare concentrati sui propri movimenti durante le operazioni di sostituzione della cartuccia del toner.
- 4 Evitare lo spargimento del contenuto della cartuccia nell'ambiente durante la sostituzione delle cartucce, procedere con cautela e attenersi alle disposizioni date dal costruttore.
- 5 Smaltire la cartuccia esaurita ponendola in una busta di plastica ben chiusa e riposta negli appositi contenitori che verranno ritirati dalla ditta incaricata dello smaltimento.
- 6 Lavarsi accuratamente le mani al termine delle operazioni di maneggio e sostituzione del toner.
- 7 Chiamare, in caso di incidente (contatto con gli occhi, pelle, ingestione, ecc), l'addetto al primo soccorso e/o recarsi al Pronto soccorso.
- 8 Le sostanze contenute nella cartuccia del toner o dell'inchiostro non devono venire in contatto con gli indumenti poiché possono macchiare in modo indelebile. In caso di contatto seguire le indicazioni del costruttore e comunque non lavare con acqua calda (la polvere verrebbe fissata immediatamente).

PROCEDURA n. 19 UTILIZZO VDT

1. DEFINIZIONI E TERMINOLOGIA

Procedura

“Modalità definite per eseguire un’attività o serie di attività e comunicazioni, tra loro interrelate, per portare a compimento un servizio per il cliente/utente. Una procedura deve esprimere chi fa, cosa fa, come è fatto, dove, quando, perché e chi ne è responsabile”.

(Accreditamento, Certificazione ISO 9001/2000, Eccellenza)

Protocollo

“Schema predefinito, localmente concordato, di comportamento ottimale secondo ragioni, vincoli, obiettivi delle attività in oggetto”.

(Accreditamento, Certificazione ISO 9001/2000, Eccellenza)

Istruzioni operative

“Disposizione che stabilisce un’azione da compiere o precisa il modo con cui svolgere un’attività.

E’ un documento sintetico e descrittivo, di facile interpretazione che specifica le varie fasi di uno schema di flusso quando l’attività (o il “servizio”) da fornire richiede maggiori informazioni o quando sia necessario trasferire know-how mediante note ed avvertimenti”.

(Accreditamento, Certificazione ISO 9001/2000, Eccellenza)

2. ABBREVIAZIONI

DS: Dirigente scolastico

DSGA: direttore dei servizi gestionali e amministrativi

RSPP: responsabile del servizio di prevenzione e protezione

RLS: rappresentante dei lavoratori per la sicurezza

MC: medico competente

CS: collaboratore scolastico

PERS personale della scuola

ADD: addetto al primo soccorso

OSS: Operatore socio sanitario

AEC: assistente educativo culturale

GEN: genitori alunno disabile

S. EST: servizio esterno

DVR Documento di valutazione del rischio

DPI: Dispositivo di protezione individuale

PS: PRIMO SOCCORSO: Semplici manovre orientate a mantenere in vita l’infortunato e a prevenire complicazioni;

3. RIFERIMENTO A SITUAZIONI DI RISCHIO

EVENTI/ATTIVITA'	PROCEDURA
Rischio VDT	

4. SCOPO/OBIETTIVO DELLA PROCEDURA

La presente procedura di sicurezza, redatta ai sensi dell’ art. 33, comma 1, lettera c, del D.Lgs. 81/08, deve esse applicata da tutto il personale che opera utilizzando apparecchiature munite di videoterminale, anche per periodi limitati di tempo, ed ha lo scopo di prevenire i rischi connessi all’ utilizzo del videoterminale (nel seguito indicato con la sigla VDT).

5. CAMPO DI APPLICAZIONE:

La procedura presente è applicata alle attività d’istituto in cui i lavoratori siano esposti a VDT, con particolare riferimento al personale che risponde alla definizione di videoterminalisti

6 COMPITI E RESPONSABILITA'



STUDIO TECNICO Ing. Agostino DEL PIANO

Funzioni Attività	DS	DSGA	RSPP	RLS	PERS
Responsabilità (approvazione)	X				
Progettazione (redazione)			X		
Collaborazione				X	
Chi fa il controllo	X	X			
Chi la deve rispettare					X
Formazione	X				
Verifica	X	X			
Riesame			X		
Informazione	x				

Per presa visione: il medico competente

responsabilità

Tutti i lavoratori che operano utilizzando attrezzature munite di Videoterminali sono responsabili della corretta applicazione della presente Procedura

Il preposto a ciò addetto effettuerà opera di vigilanza rispetto alla corretta applicazione delle disposizioni impartite con la presente procedura, riferendo eventuali anomalie al Responsabile del Servizio di Prevenzione e Protezione (nel seguito denominato RSPP).

6.2.MATRICE DEI COMPITI

PERSONALE COINVOLTO	COMPITI
DS	Promuove la procedura , applicando l'Il. XXXIV del d.lgs 81 al personale rientrante nella definizione di VDTI
DSGA	Controlla l'applicazione della procedura sul personale ATA
PERS	Segue la presente procedura

6.3.MODALITA' DI PUBBLICITA'

Gestione		
Distribuzione		Aggiornamenti
Modalità	Responsabile	Responsabile
Informazione a tutto il personale esposto a VDT, compresi gli alunni (lavoratori equiparati)	D.S.	R.S.P.P.

7. RIFERIMENTI NORMATIVI:

Il presente documento è emanato ai sensi della normativa vigente e in particolare:
d.l. 81/08 e s.m.i. Attuazione dell'articolo 1 della Legge 3 agosto 2007, n. 123 in materia di tutela della salute e della sicurezza nei luoghi di lavoro.

Titolo VII
all. XXXIV

8. FINALITA':

Il presente documento è redatto con l'intento di informare sulle misure di salute e sicurezza per il personale addetto ai VDT



9. MODALITA' OPERATIVE

Ogni lavoratore addetto all'utilizzo di attrezzature munite di VDT, che rientra nella definizione dell'art. 173 c. 1 lett. c) del d.lgs 81/08 e s.m.i., è tenuto ad effettuare le verifiche indicate qui di seguito presso la propria postazione di lavoro.

9.1 ERGONOMIA DEL POSTO DI LAVORO



Figura 1 – POSTO DI LAVORO

Con riferimento alla figura 1, i lavoratori addetti dovranno:

- Sedersi sul sedile e regolarlo ad un'altezza tale che consenta di appoggiare i piedi sul pavimento e di formare un angolo di circa 90° tra le gambe ed il busto
Se il sedile o il tavolo sono troppo alti è necessario richiedere un poggiapiedi.
- Lo schienale deve essere posizionato in modo da sostenere per intero la zona lombare
- Lo schienale deve avere un'inclinazione di 90°, o appena superiore, rispetto al piano del pavimento

9.2 DISPOSIZIONE ATTREZZATURA DI LAVORO

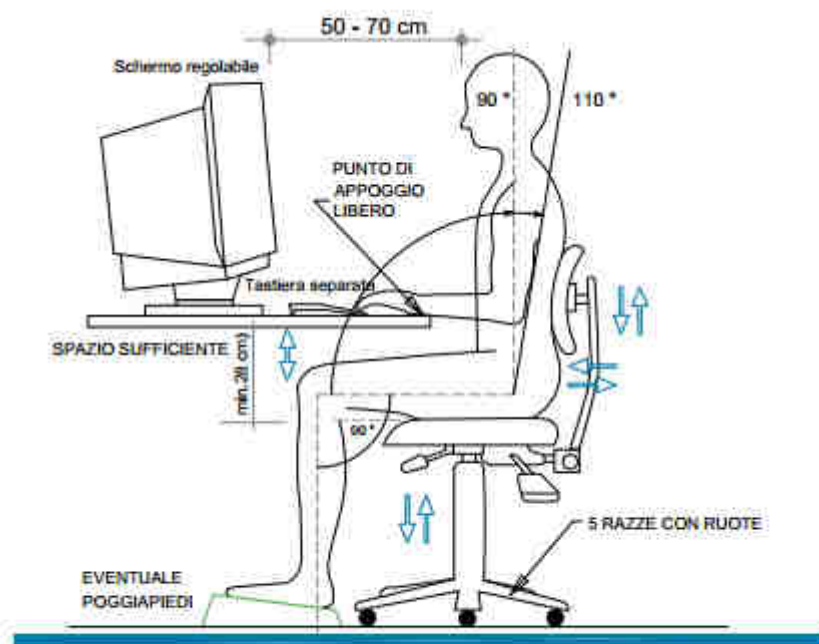

Figura 2 – TAVOLO DI LAVORO

Con riferimento alle figure 1 e 2, i lavoratori addetti dovranno:

- Disporre la tastiera in modo da lasciare tra essa e il bordo anteriore del tavolo uno spazio sufficiente per appoggiare gli avambracci durante la digitazione (almeno 15 cm, vedi fig. 2)
- Sistemare davanti a sé gli oggetti e le apparecchiature (monitor, documenti, leggìo e tastiera) che richiedono maggiore attenzione.
- L'organizzazione degli oggetti di cui sopra, dovrà essere tale da far rientrare gli stessi in un campo visivo il più ristretto possibile, in modo tale da dover compiere il minor numero possibile di spostamenti del capo durante l'esecuzione di un lavoro
- Verificare che i documenti sui quali si lavora siano sufficientemente illuminati integrando eventualmente l'illuminazione con lampade da tavolo
- Porre il monitor a una distanza di circa 50-70 cm. dagli occhi, regolando lo stesso in modo che sia leggermente più in basso dell'altezza degli occhi (vedi figura 1).
- Usare i comandi per la regolazione della luminosità, del contrasto e della risoluzione del video, per una distinzione ottimale dei caratteri.
- E' necessario, organizzare il proprio lavoro alternando il tempo impegnato al VDT con periodi, anche di pochi minuti (15' ogni 120' di lavoro al VDT), in cui si svolgano compiti che permettano, cambiando posizione, di sgranchirsi le braccia e la schiena e non comportino una visione ravvicinata.
- Nelle pause di lavoro evitare di rimanere seduti impegnando la vista.

9.3 ILLUMINAZIONE

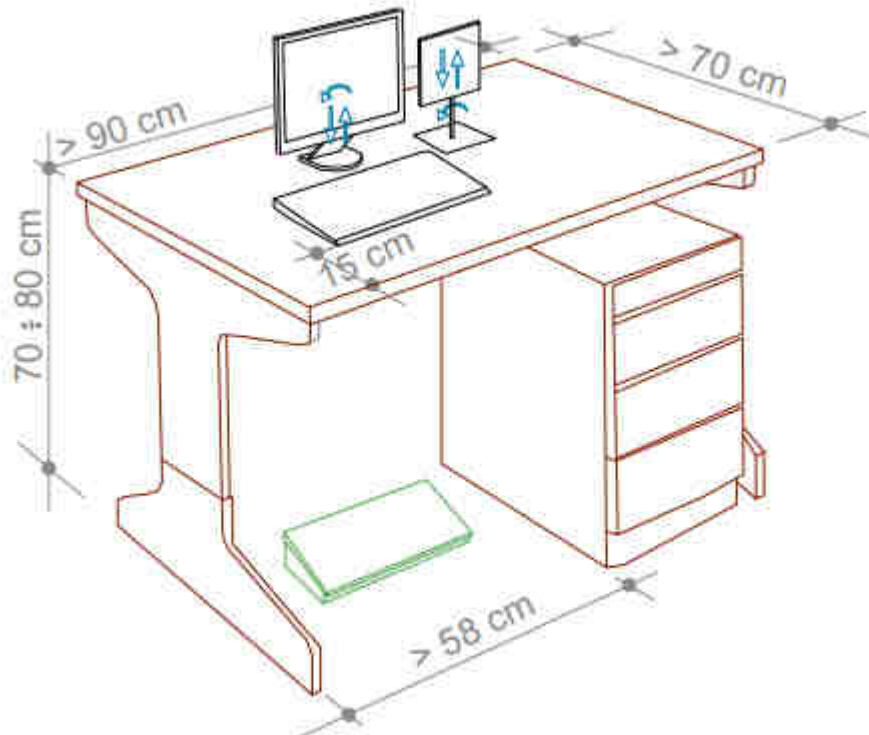

Figura 1 – CORRETTA POSIZIONE DEL POSTO DI LAVORO RISPETTO ALLA ILLUMINAZIONE NATURALE



Figura 2 –CORRETTA ILLUMINAZIONE DEL POSTO DI LAVORO

- Verificare che non vi siano riflessi fastidiosi sullo schermo e, in caso contrario, regolare l'orientamento dello schermo rispetto alle finestre e/o alle fonti luminose artificiali.
- Lo schermo deve essere posto in modo che le finestre siano disposte lateralmente (vedi figura 1)
- In caso di bisogno è necessario poter regolare l'intensità della luce proveniente dalle finestre agendo opportunamente sulle tende. (Vedi figura 2)

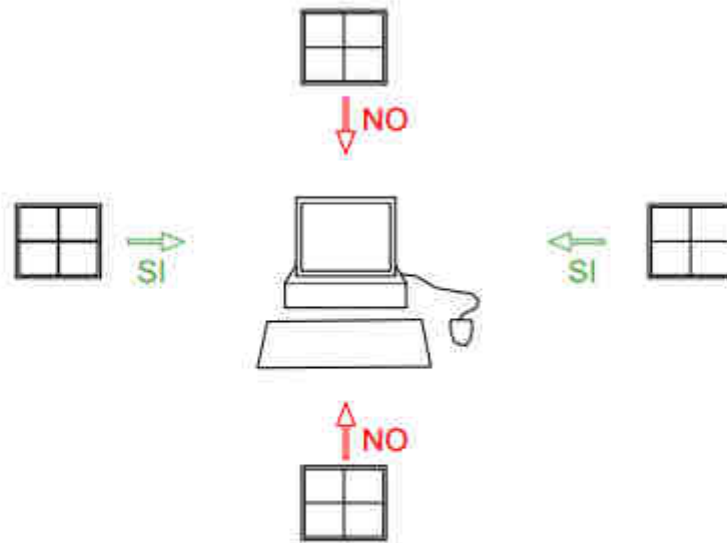
9.4 IMPIANTO ELETTRICO

- E' assolutamente vietata qualsiasi manomissione dell'impianto elettrico e qualsiasi intervento non autorizzato.
- Non smontare mai il PC e non aprire il contenitore per effettuare riparazioni o altro. Per eventuali interventi (espansioni, cambio di schede, ecc.) occorrerà rivolgersi al personale a ciò addetto o all'assistenza tecnica.

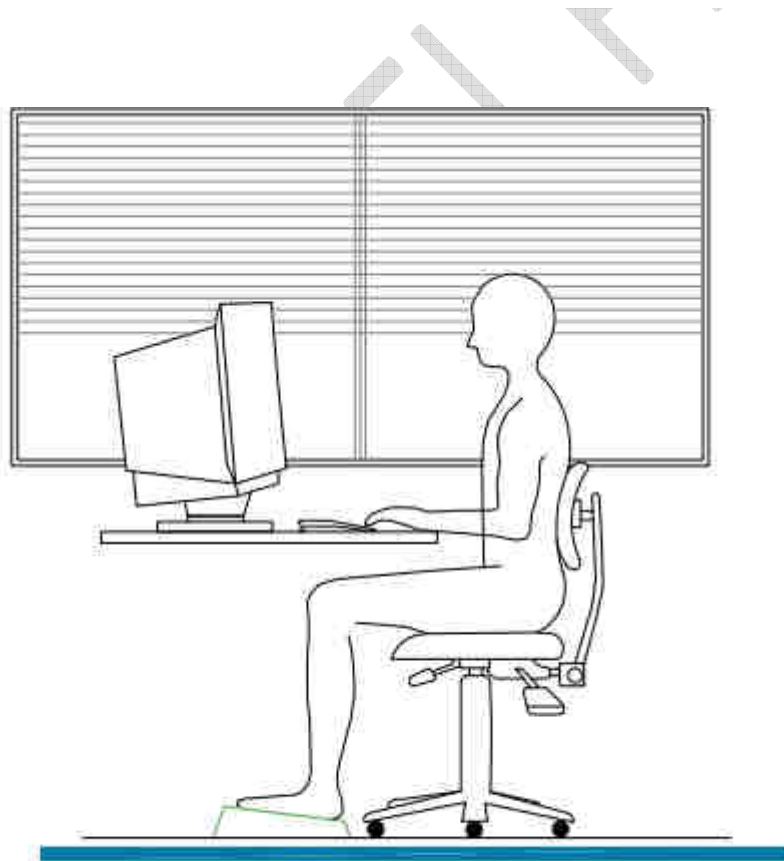
Non togliere la spina dalla presa tirando il filo. Si potrebbe

rompere il cavo o l'involucro della spina rendendo accessibili le parti in tensione.

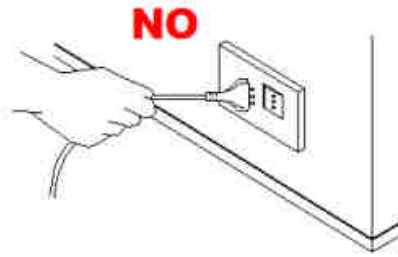

Se la spina non esce, evitare di tirare con forza eccessiva,

perché si potrebbe strappare la presa dal muro.

Quando una spina si rompe occorre farla sostituire con una

nuova marchiata IMQ (Istituto italiano del Marchio di Qualità).

Non tentare di ripararla con nastro isolante o con l'adesivo. E' un rischio inutile! Informare immediatamente il responsabile

Non attaccare più di un apparecchio elettrico a una sola presa. In questo modo si evita che la presa si surriscaldi con pericolo di corto circuito e incendio.

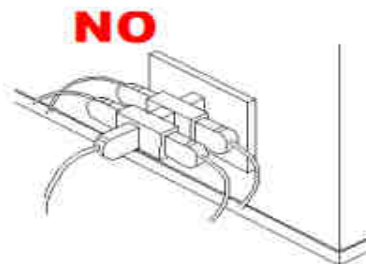

Situazioni che vedono installati più adattatori multipli, uno sull'altro, sono espressamente vietate

Se indispensabili, e previa autorizzazione del responsabile della sicurezza, usare sempre adattatori e prolunghe idonei a sopportare la corrente assorbita dagli apparecchi utilizzatori. Su tutte le prese e le ciabatte è riportata l'indicazione della corrente, in Ampere (A), o della potenza massima, in Watt (W). Le ciabatte devono essere fissate e devono disporre di proprio interruttore con spia

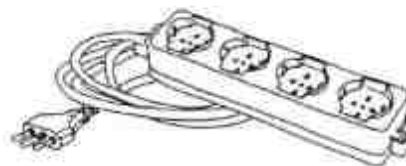

Spine di tipo tedesco (Schuko) possono essere inserite in prese di tipo italiano solo tramite un adattatore che trasferisce il collegamento di terra effettuato mediante le lamine laterali ad uno spinotto centrale. E' assolutamente vietato l'inserimento a forza delle spine Schuko nelle prese di tipo italiano. Infatti, in tale caso dal collegamento verrebbe esclusa la messa a terra.

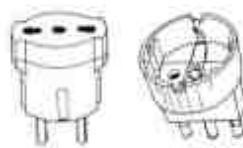

ING. A. DEL PIANO

PROCEDURA N. 20 NORME COMPORTAMENTO NEI LABORATORI E MENSA

1.DEFINIZIONI E TERMINOLOGIA

Procedura

“Modalità definite per eseguire un’attività o serie di attività e comunicazioni, tra loro interrelate, per portare a compimento un servizio per il cliente/utente. Una procedura deve esprimere chi fa, cosa fa, come è fatto, dove, quando, perché e chi ne è responsabile”.

(Accreditamento, Certificazione ISO 9001/2000, Eccellenza)

Protocollo

“Schema predefinito, localmente concordato, di comportamento ottimale secondo ragioni, vincoli, obiettivi delle attività in oggetto”.

(Accreditamento, Certificazione ISO 9001/2000, Eccellenza)

Istruzioni operative

“Disposizione che stabilisce un’azione da compiere o precisa il modo con cui svolgere un’attività.

E’ un documento sintetico e descrittivo, di facile interpretazione che specifica le varie fasi di uno schema di flusso quando l’attività (o il “servizio”) da fornire richiede maggiori informazioni o quando sia necessario trasferire know-how mediante note ed avvertimenti”.

(Accreditamento, Certificazione ISO 9001/2000, Eccellenza)

2.ABBREVIAZIONI

DS: Dirigente scolastico

DSGA: direttore dei servizi gestionali e amministrativi

RSPP: responsabile del servizio di prevenzione e protezione

RLS: rappresentante dei lavoratori per la sicurezza

MC: medico competente

CS: collaboratore scolastico

PERS personale della scuola esposto, compresi gli alunni equiparati

ADD: addetto al primo soccorso

OSS: Operatore socio sanitario

AEC: assistente educativo culturale

GEN: genitori alunno disabile

S.EST: servizio esterno

DVR Documento di valutazione del rischio

DPI: Dispositivo di protezione individuale

PS: PRIMO SOCCORSO: Semplici manovre orientate a mantenere in vita l’infortunato e a prevenire complicazioni;

3.RIFERIMENTO A SITUAZIONI DI RISCHIO

EVENTI/ATTIVITA'
Rischio chimico, meccanico, fisici

4. SCOPO/OBIETTIVO DELLA PROCEDURA

La presente procedura ha per oggetto le regole di comportamento nei laboratori, aule speciali e nella mensa scolastica

5.CAMPO DI APPLICAZIONE:

La procedura presente è applicata a tutte le attività scolastiche che accedono ai laboratori, aule speciali e mensa

6. COMPITI E RESPONSABILITA'

6.1. RESPONSABILITA'

Funzioni	DS	RSPP	RLS	PERS
----------	----	------	-----	------



Attività				
Responsabilità (approvazione)	X			
Progettazione (redazione)		X		
Collaborazione			X	
Chi fa il controllo	X			
Chi la deve rispettare				X
Verifica	X			
Riesame		X		
Informazione	x			

Per presa visione: il medico competente

6.2.MATRICE DEI COMPITI

PERSONALE COINVOLTO	COMPITI
DS	Promuove la procedura , programmando i tוני, l modalità di accesso, verificando i termini contrattuali tra ditta incaricata e Comune
DSGA	Controlla l'applicazione della procedura sul personale ATA
PERS	Segue la presente procedura

6.3.MODALITA' DI PUBBLICITA'

Gestione		
Distribuzione		Aggiornamenti
Modalità	Responsabile	Responsabile
Informazione a tutto il personale	D.S.	R.S.P.P.

7. RIFERIMENTI NORMATIVI:

Il presente documento è emanato ai sensi della normativa vigente e in particolare:

d.m. 26/08/1992

d.m. 18/12/1975

8. FINALITA':

Il presente documento è redatto con l'intento di l'accesso e l'utilizzo dei locali speciali da parte dei lavoratori mantenendo sotto controllo i rischi non eliminabili.

9.MODALITA' OPERATIVE

Nei laboratori i rischi sono dovuti ai lavori manuali degli alunni, anche se questi ultimi non sono equiparati a lavoratori e quindi gli insegnanti non assumono il ruolo di preposto.

Esiste comunque e sempre la "culpa in vigilando" espressa dalla vigente normativa, tra cui l'art. 2048 del Codice Civile relativo alla responsabilità dei precettori; l'art.61 della L. 11 luglio 1980 n. 312 concernente la disciplina della responsabilità patrimoniale del personale direttivo, docente educativo e non docente), oltre agli obblighi contrattuali (art. 42, 5° comma del CCNL del 14.8.95) (1).

Nelle mense scolastiche in generale, il rischio è costituito dall'affollamento e dalle interferenze, con l'aggravio della criticità dei percorsi di esodo.



Norme generali e compiti del docente

• Premesso che l'organizzazione del servizio è in capo al DS, Gli insegnanti, sono responsabili della conservazione degli ambienti e delle attrezzature, oltreché della gestione del servizio in termini di sicurezza. Questi devono segnalare immediatamente, al D.S., qualsiasi malfunzionamento dei presidi protezionistici o situazioni di pericolo di cui vengano a conoscenza, adoperandosi direttamente, nell'ambito delle proprie competenze, per eliminare o ridurre tali deficienze o pericoli.

In particolare l'insegnante deve esercitare la sorveglianza sia sulle attrezzature utilizzate in laboratorio (colori, plastilina, ecc.) sia utilizzate a mensa (posate, piatti caldi).

Un rischio sempre presente è l'ostruzione delle vie respiratorie per corpi estranei ingeriti.

Il D.S. prevede un apposito corso per la modalità di disostruzione.

Il docente deve verificare:

- che eventuali ostacoli non eliminabili siano sempre protetti e facilmente individuabili, informando gli alunni dei rischi;
- che le vetrate, le parti degli impianti tecnici, gli eventuali elementi mobili di controsoffitti o simili, siano in grado di resistere, per le loro caratteristiche costruttive (vetri antisfondamento) e di fissaggio o mediante idonee protezioni, agli urti causati dalla palla;
- che il pavimento presenti sempre una superficie regolare e uniforme;
- che tavoli, sedie, carrelli porta vivande non ostruiscano le vie di esodo;
- che le attrezzature non siano abbandonate sul pavimento con pericolo di inciampo/scivolamento;
- che le porte siano sempre facilmente apribili;
(ghiaccio sintetico, bende, fasce elastiche, cerotti e quant'altro indicato dalla norma);
- che gli estintori e idranti siano sempre nelle normali condizioni operative, accessibili e non presentino danni materiali accertabili tramite esame visivo;
- che tutte le uscite di sicurezza siano chiuse.

Il docente (e/o il collaboratore scolastico) deve segnalare tempestivamente eventuali anomalie, sconessioni e/o avvallamenti nella pavimentazione, situazioni di pericolo legati alla caduta di oggetti dall'alto (corpi illuminanti, corpi riscaldanti, intonaco, attrezzi etc) e quanto altro possa causare una situazione di pericolo per chiunque (alunni, personale, estranei).

• La ditta appaltatrice del servizio mensa deve garantire le migliori condizioni igienico sanitarie per l'accesso ai locali. Gli arredi dovranno essere disposti, secondo quanto previsto dal RSPP.

• Qualora si superino gli standard previsti per la salute dal DM 18 dicembre 1975 e per la sicurezza dal Decreto Ministero Interno 26 Agosto 1992, deve essere valutata la possibilità di effettuare più turni alla mensa.

Qualora non sia possibile, il DS deve fornire una dichiarazione del superamento dell'affollamento prescritto.

Nel rispetto di quanto disposto dalla normativa in materia di sicurezza sul luogo di lavoro (D.Lgs 81/2008), la scuola ha istituito il Servizio Prevenzione e Protezione che può essere consultato per eventuali informazioni in merito alla salute e sicurezza dei lavoratori sul luogo di lavoro.

Il Medico Competente è disponibile a fornire ulteriori informazioni.

PROCEDURA N. 21 NORME COMPORTAMENTO NELLA PALESTRA

1. DEFINIZIONI E TERMINOLOGIA

Procedura

“Modalità definite per eseguire un’attività o serie di attività e comunicazioni, tra loro interrelate, per portare a compimento un servizio per il cliente/utente. Una procedura deve esprimere chi fa, cosa fa, come è fatto, dove, quando, perché e chi ne è responsabile”.

(Accreditamento, Certificazione ISO 9001/2000, Eccellenza)

Protocollo

“Schema predefinito, localmente concordato, di comportamento ottimale secondo ragioni, vincoli, obiettivi delle attività in oggetto”.

(Accreditamento, Certificazione ISO 9001/2000, Eccellenza)

Istruzioni operative

“Disposizione che stabilisce un’azione da compiere o precisa il modo con cui svolgere un’attività.

E’ un documento sintetico e descrittivo, di facile interpretazione che specifica le varie fasi di uno schema di flusso quando l’attività (o il “servizio”) da fornire richiede maggiori informazioni o quando sia necessario trasferire know-how mediante note ed avvertimenti”.

(Accreditamento, Certificazione ISO 9001/2000, Eccellenza)

2. ABBREVIAZIONI

DS: Dirigente scolastico

DSGA: direttore dei servizi gestionali e amministrativi

RSPP: responsabile del servizio di prevenzione e protezione

RLS: rappresentante dei lavoratori per la sicurezza

MC: medico competente

CS: collaboratore scolastico

PERS personale della scuola

ADD: addetto al primo soccorso

OSS: Operatore socio sanitario

AEC: assistente educativo culturale

GEN: genitori alunno disabile

S. EST: servizio esterno

DVR Documento di valutazione del rischio

DPI: Dispositivo di protezione individuale

PS: PRIMO SOCCORSO: Semplici manovre orientate a mantenere in vita l’infortunato e a prevenire complicazioni;

3. RIFERIMENTO A SITUAZIONI DI RISCHIO

EVENTI/ATTIVITA'
Rischio meccanico, igiene

4. SCOPO/OBIETTIVO DELLA PROCEDURA

La presente procedura ha per oggetto il corretto comportamento nella palestra e nei locali attigui..

5. CAMPO DI APPLICAZIONE:

La procedura presente è applicata alle palestre ed al personale che le frequenta . Si specifica che gli alunni non sono equiparati a lavoratori, cionondimeno la sorveglianza rientra nei compiti specifici dell'insegnante e del personale in genere.

6. COMPITI E RESPONSABILITA'

6.1. RESPONSABILITA'

Funzioni	DS	RSPP	RLS	PERS
----------	----	------	-----	------



Attività				
Responsabilità (approvazione)	X			
Progettazione (redazione)		X		
Collaborazione			X	
Chi fa il controllo	X			
Chi la deve rispettare				X
Verifica	X			
Riesame		X		
Informazione	x			

Per presa visione: il medico competente

6.2.MATRICE DEI COMPITI

PERSONALE COINVOLTO	COMPITI
DS	Promuove la procedura , programmando i turni, le modalità di accesso, incontra e detta le condizioni operative alle associazioni esterne, per l'accesso palestre in orario non di lezione.
DSGA	Controlla l'applicazione della procedura sul personale ATA
PERS	Segue la presente procedura

6.3.MODALITA' DI PUBBLICITA'

Gestione		
Distribuzione		Aggiornamenti
Modalità	Responsabile	Responsabile
Informazione a tutto il personale	D.S.	R.S.P.P.

7. RIFERIMENTI NORMATIVI:

Il presente documento è emanato ai sensi della normativa vigente e in particolare:

d.m. 26/08/1992

d.m. 18/12/1975

8. FINALITA':

Il presente documento è redatto con l'intento di pianificare il comportamento dei frequentatori della palestra,

9. MODALITA' OPERATIVE:

Gli impianti sportivi scolastici, luoghi dove si realizza l'equilibrio tra attività motoria e attività cognitiva, rappresentano ambienti privilegiati di maturazione del rispetto delle regole che la persona sarà chiamata ad osservare nella società. La palestra è l'aula più grande e più frequentata della scuola ma anche il luogo più a rischio a causa del numero di infortuni che si registrano.



Settimanalmente vi si alternano tutti gli alunni, per le attività curricolari e di gruppo sportivo. Per questo motivo è indispensabile il rispetto delle regole fondamentali di seguito citate, per un corretto e razionale uso della stessa e per la prevenzione di spiacevoli infortuni .

Norme generali e compiti del docente

- Gli insegnanti di Educazione Fisica in servizio presso l'Istituto e i collaboratori scolastici di palestra (preposti), sono responsabili della conservazione degli ambienti e delle attrezzature. Questi devono segnalare immediatamente, al D.S. o al S.P.P. o al D.S.G.A., qualsiasi malfunzionamento dei presidi protezionistici o situazioni di pericolo di cui vengano a conoscenza, adoperandosi direttamente, nell'ambito delle proprie competenze, per eliminare o ridurre tali deficienze o pericoli. Le segnalazioni devono essere riportate nel Registro dei controlli periodici della scuola custodito presso il D.S.G.A.
- Nel corso delle proprie lezioni, ogni insegnante è responsabile del corretto uso degli attrezzi e del riordino degli stessi. Egli deve verificare - prima delle lezioni - che gli spazi destinati all'attività sportiva, consentano lo svolgimento della pratica sportiva in condizioni di sicurezza per gli utenti, tenendo conto delle esigenze connesse ai diversi livelli di pratica sportiva e informando gli alunni dei rischi.

In particolare deve verificare:

- che eventuali ostacoli non eliminabili siano sempre protetti e facilmente individuabili, informando gli alunni dei rischi;
- che le attrezzature e tutti gli ancoraggi, fermi, ritenute e simili di impianti, attrezzi ed attrezzature non costituiscano pericolo per gli utenti e siano capaci di sopportare le sollecitazioni statiche e dinamiche conseguenti alle condizioni d'uso normale e accidentale;
- che le vetrate, le parti degli impianti tecnici, gli eventuali elementi mobili di controsoffitti o simili, siano in grado di resistere, per le loro caratteristiche costruttive (vetri antisfondamento) e di fissaggio o mediante idonee protezioni, agli urti causati dalla palla;
- che il pavimento presenti sempre una superficie regolare e uniforme;
- che le porte siano sempre facilmente apribili;
- che le vie di fuga siano sempre libere da ingombri, attrezzature, sacche, palloni, strumenti etc;
- che gli attrezzi pericolosi siano disposti fuori dai perimetri di gioco e dei corridoi;
- che la cassetta di Pronto Soccorso sia attrezzata dei presidi sanitari necessari per il primo intervento (ghiaccio sintetico, bende, fasce elastiche, cerotti e quant'altro indicato dalla norma);
- che gli estintori e idranti siano sempre nelle normali condizioni operative, accessibili e non presentino danni materiali accertabili tramite esame visivo;
- che tutte le uscite di sicurezza siano aperte.

Il docente (e/o il collaboratore scolastico) deve segnalare tempestivamente eventuali anomalie, buche, sconessioni e/o avvallamenti nella pavimentazione, situazioni di pericolo legati alla caduta di oggetti dall'alto (corpi illuminanti, corpi riscaldanti, intonaco, attrezzi etc) e quanto altro possa causare una situazione di pericolo per chiunque (alunni, personale, estranei).

• I danni alle attrezzature, anche soltanto per usura e normale utilizzazione, vanno segnalati al Dirigente scolastico o all'Ufficio di Segreteria che ne prenderanno nota (Registro Controlli) per possibili riparazioni o sostituzioni.

• Le chiavi dei locali della palestra sono a disposizione di tutti gli insegnanti di Educazione Fisica e ne è custode il collaboratore scolastico a servizio della palestra. È severamente vietato l'accesso in palestra agli alunni non accompagnati dal docente di educazione fisica o dal responsabile designato.

• Ogni insegnante è responsabile delle attrezzature presenti nella palestra e deve informare gli studenti, prima dell'inizio delle attività, dei rischi legati all'utilizzo delle stesse.

I gruppi scolastici che hanno accesso all'impianto possono utilizzare soltanto le attrezzature presenti e in nessun caso le stesse potranno essere spostate.

• Sarà cura dell'insegnante organizzare, coordinare e regolare le attività da svolgere nella palestra, tenendo conto delle capacità degli allievi. Le attività che richiedono sforzi fisici violenti e/o repentini devono essere eliminate o ridotte anche attraverso l'impiego di idonei DPI e saranno vietate a tutti gli alunni con problemi di salute, di inabilità temporanea o con controindicazioni all'utilizzo di alcuni attrezzi.



Nel rispetto di quanto disposto dalla normativa in materia di sicurezza sul luogo di lavoro (D.Lgs 81/2008), la scuola ha istituito il Servizio Prevenzione e Protezione che può essere consultato per eventuali informazioni in merito alla salute e sicurezza dei lavoratori sul luogo di lavoro.
Il Medico Competente è disponibile a fornire ulteriori informazioni.

ING. A. DEL PIANO



ING. A. DEL PIANO

